"O odio só existe naqueles que têm marcas de sangue na consciencia" (Palavras do Almte. Amaral Peixoto em entrevista exclusiva á Gazeta de Noticias)

(TEXTO NA QUARTA PAGINA)

"Ultimatum" do Corvo às Fôrças Armadas

LACERDA AMEAÇA O EXÉRCITO COM A GUERRA CIVIL

ATINGE SUA FASE DELIRANTE, O EPILEPTÓIDE ESCRIBA DA RUA DO LAVRADIO — O "GREGÓRIO PARDO" JÁ EXIGE CAMISA DE FÔRÇA EM SUA SIFILIS MENTAL IRRECUPERÁVEL — *(Ler artigo de fundo na 3.ª pág.)*

Ano 30 — RIO, SÁBADO, 15 DE OUTUBRO DE 1955 — N.º 238

GAZETA DE NOTICIAS

Fundador: Ferreira de Araujo Diretor: José Eugenio

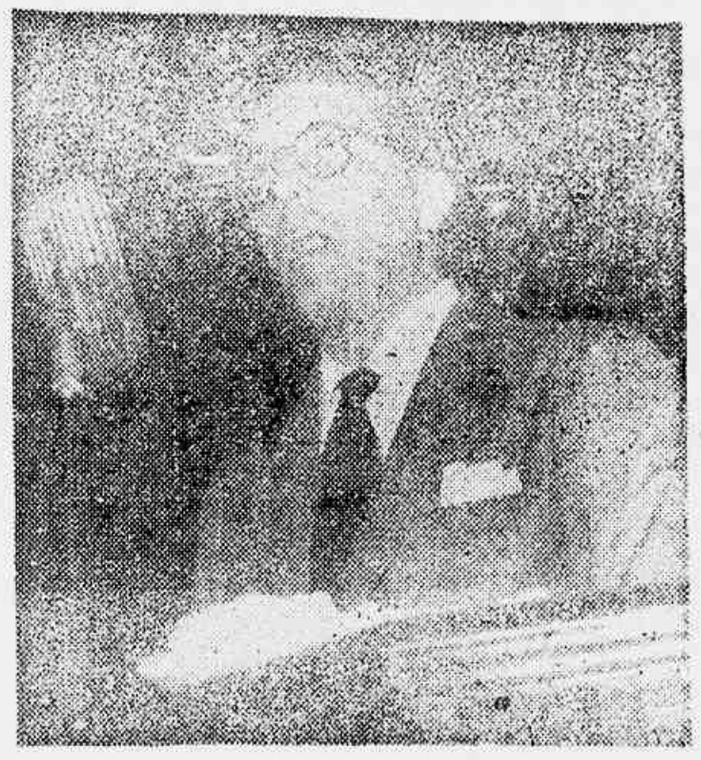

O POBRE RAPAZ

O povo anseia por um clima de liberdade e de justiça social" — diz o Governador Amaral Peixoto ao nosso companheiro Abílio de Carvalho

A REFORMA CAMBIAL SERIA DE CONSEQUENCIAS INFLACIONARIAS

Diminuiria a receita cambial, elevaria o custo da vida, beneficiando mais os exportadores do que os produtores — Não poderia ser outra a atitude do Sr. Café Filho — Opinião de um líder industrial

(TEXTO NA QUARTA PAGINA)

NÃO HOUVE DESFALQUE NO FUNDO SINDICAL

TEXTO NA SEGUNDA PAGINA

A aflitiva situação das favelas do Rio de Janeiro

TEXTO NA SEGUNDA PAGINA

COMISSÃO DE INQUERITO PROVARA' QUE LACERDA E' LOUCO OU QUINTA-COLUNA

TEXTO NA SEGUNDA PAGINA

Gilberto Crockat de Sá

São os seguintes os resultados oficiais do pleito, fornecidos ontem pelo T.S.E.

Para Presidente da República:

Juscelino Kubitschek	2.184.035
Juarez Távora	2.130.772
Ademar de Barros	1.837.433
Plínio Salgado	542.604

Para Vice-Presidente:

João Goulart	2.679.441
Milton Campos	2.611.819
Danton Coelho	966.498

O VENDEDOR DE BAGULHOS, FALSO OFICIAL DA AERONAUTICA

(TEXTO NA OITAVA PAGINA)

Anselmo Duarte e José Carlos Burle prenderam o "baguilheiro", mas fizeram sem a casemira, que era inglêsa no duro. Em baixo, Júlio Louzada Nogueira, que se intitulava 2.º Ten. e que perdeu os "baguilhos"

Será julgado para semana o mandado de segurança referente ao filme "Rio-40 Graus"

(Texto na 4.ª página)

Aspecto da banca examinadora

TOTALMENTE DESTRUIDA pelas chamas a fábrica de tintas

(TEXTO NA QUINTA PAGINA)

CAMARA MUNICIPAL

Os "lanterninhas" são contrários aos "homens reconhecidamente marcados pela côr"

TUMULTUADAS AS COMEMORAÇÕES DO "DIA DO MESTRE"

Geraldo Moreira

Embora ... vereadores ... memorassem com grande solenidade o "Dia do Mestre", a data que se celebra ... e das mais ... Os udenistas Raul Brunini, em discurso ... e ... galpista, ... para criar exemplos de eleitorado ... em acordo com o "new look" ... a provocação, o republicano-trabalhista Waldemar Viana ... que se fundam ... eleitorais, ... para anulação do pleito de 3 de outubro. Contudo ... o direito do Brunini de expender os ... que quisesse sobre o ... discordamos da ... que ... deu a Waldemar Viana, nos termos que ... Sr. Presidente ... profundamente lamentavel ... dados dos analfabetos ... pais mostrando o ... no pais ... reconhecidamente marcados pela côr, que ... Não precisa ... que depois disso estava ... para o tumulto. ... em tempo de prorrogação, o udenista ... Passos, ocupando a tribuna, procurou transcrever ... manifesto recentemente publicado pelo «Clube da ...». O «moreno» Waldemar ... o permitiu, entretanto. ... o trabalhista Geraldo ... e o republicano Helio Walcacer engrossaram o movimento de protesto contra a ... de um documento ... ao regime, por pregar abertamente a revolução ... Sem ... conseguiram, udenistas ... do Lacerda ... Lacerda, a voz fraca de ... impotente para ... Face ao tumulto, o presidente Salomão Filho ... a levantar de ... a sessão.

Hoje ... a ... para ... foi ... uma homenagem ao dia do Mestre, que hoje transcorre ... foi antecipada por não funcionar o legislativo aos sabados. Prestigiando a solenidade, compareceram o secretario de Educação, professor Haroldo Lisboa da ... diretores do Departamento de Educação ... «Ordem da Prefeitura» ... professora Murilo Almeida dos Reis, Maria José Lacerda Avelar e Pedro Garcia Garbes e do representante do Sindicato dos Professores, Sr. Bayard Boiteaux. O «Dia do Mestre», como se sabe, foi instituido por lei municipal de autoria do pessedista Frederico Trota. Num ambiente festivamente preparado pelo Primeiro Secretário, udenista Ligia Lessa Bastos, discursaram sôbre o «Dia do Mestre», em nome de suas bancadas, o social progressista Edgard de Carvalho, udenista Raul Brunini, pessedista Frederico Trota, democrata-cristão Indalécio Iglesias, pessedista-dissidente Gonzaga da Gama, trabalhista Gentil de Castro, pessedista Pedro Faria, socialista Isaac Izeckson, republicano Helio Walcácer e o pessedista Alvaro Dias, que também apresentou projeto estabelecendo que todo professor da Prefeitura e da Universidade do Distrito Federal terá anualmente direito a um subsidio cultural, correspondente a um mês de vencimentos, destinado exclusivamente à aquisição de livros e revistas relacionados com a disciplina ou disciplinas que lecione. Reiniciados os trabalhos ordinários, foi aprovado projeto concedendo licença até 15 de dezembro a vereador Moacyr Filho, devendo ser convocado o suplente Pedro Sallim; o lider do PST, Pedro Faria, leu nota oficial do partido repudiando qualquer manobras ou processos que tenham tendência para medidas extralegais; e a udenista Ligia apresentou projeto criando um Hospital para crianças em Cascadura.

Homenagem a Lutero Vargas

Foi homenageado no Diretório Regional do P. T. B., o deputado Lutero Vargas pela expressiva vitoria obtida, nesta Capital, pela chapa J. J., o que se deveu, em grande parte, à incansavel operosidade do ilustre filho do Presidente Vargas.

Falaram na oportunidade, o Sr. Paulo Baeta Neves, em nome do Sr. João Goulart e o Sr. Lutero Vargas, agradecendo a homenagem.

Posse, hoje, do presidente do Banco do Brasil

... o gabinete ... presidente do Banco do Brasil ... às 11 horas, no Salão ... do Banco do Brasil.

... Manoel Soares de Oliveira ... o gabinete do Sr. ... na Carteira de Crédito Agrícola e Industrial, será ... chefe do gabinete ali.

Não houve desfalque no Fundo Sindical

Como é do conhecimento de nossos leitores, surgiu há algum tempo amplo noticiario, procedente do Ministerio do Trabalho, envolvendo o nome do Sr. Gilberto Crockatt de Sá, ex-diretor do Departamento Nacional do Trabalho e ex-vice-presidente da Comissão do Imposto Sindical. Aquele cargo, como este, ele exercia em comissão, porque sua verdadeira função pública é: Procurador da Justiça do Trabalho.

A principio afirmava-se que S.S. dera um desfalque no fundo sindical cuja importancia ultrapassava à casa dos 14 milhões de cruzeiros, mas agora, já não está tão certa tal a afirmativa inicial. Existem duvidas sobre se foi desfalque ou apenas emprego do dinheiro, ate previsto em lei, como o proprio indiciado afirma (e cita os textos respectivos).

Foi levado a efeito um inquerito administrativo no Ministerio do Trabalho e os membros da Comissão opinaram pela demissão do Sr. Gilberto Crockatt de Sá (embora já não exerça as funções, pois eram em comissão e foi no exercicio de tais funções que aplicou a verba agora contestada e não como Procurador da Justiça Trabalhista).

Indo para a Justiça Criminal o expediente através do Ministerio da Justiça, foi distribuido à 16ª Vara Criminal, e o promotor Costa Marques Filho, em circunstanciada promoção, fez baixar os autos à Policia. A Chefatura de Policia, determinou à Delegacia de Economia Popular que abrisse inquerito criminal para elucidar os fatos apontados. Ali, não foi possivel auxilio material, pois o delegado com delicadeza afirmou não poder informar, porque o assunto era da alçada da Justiça (estava sub-judice). Mas sempre conseguimos alguma coisa).

Muitas diligencias foram realizadas por agentes daquela especializada, por determinação do delegado Claudio Vieira Peixoto, principalmente quanto à vida pregressa do acusado, ficando conhecido o seguinte: Bacharel em direito há 21 anos exerceu antes e durante muito tempo, o magisterio secundario, e obteve bons resultados financeiros em ambas as atividades. Foi nomeado para a Justiça do Trabalho quando da sua criação. Tem 41 anos, é desquitado e não dispõe de largos recursos em bancos. Ganha mensalmente como Procurador na referida Justiça 41.000 cruzeiros.

NÃO HOUVE CONFISSÃO

Como é sabido, chegou o processo à Policia para cumprir a promoção do representante do Ministerio Público com exercicio na 16ª Vara Criminal, afirmando essa autoridade judiciaria que Gilberto Crockatt de Sá havia confessado a aplicação indevida da verba de UM MILHÃO QUINHENTOS MIL CRUZEIROS, pertencentes ao fundo Sindical, em propaganda e comicios sem a devida autorização. Como beneficiaria existe a Comissão Inter-Sindical Pró Salario Minimo, que trabalhou pro efetivação de tal aumento de nivel financeiro dos trabalhadores. Ainda o promotor, na sua promoção, disse que Gilberto Crockatt de Sá gastara tal quantia com instruções do Governo Federal, através do então titular da pasta do Trabalho, Sr. João Goulart.

Segundo foi possivel à reportagem especializada, não há realmente confissão de Gilberto C. de Sá, reconhecendo haver gasto sem proposito, portanto reconhecendo aplicação ilegal de verba pública.

O DEPOIMENTO DO ACUSADO

Prestou ontem seu depoimento perante o delegado Claudio Vieira Peixoto, da Delegacia de Economia Popular, o acusado, fazendo um longo historico do fato e contestando formalmente as acusações não só formuladas no Inquerito Administrativo como ainda quanto à promoção embora não fizesse citação personalizando o trabalho do promotor, mas foi incisivo.

Estando em segredo de Justiça como afirmou o delegado Claudio V. Peixoto, não competindo a ele dar publicidade, não foi possivel obter-se a integra do depoimento, mas o trabalho da reportagem acreditada junto ao D.F.S.P. possibilitou os pontos principais do que disse. Eis um resumo:

— Não foi ouvido no Inquerito Criminal instaurado no Ministerio do Trabalho cercearam a defesa e, em nenhuma oportunidade, permitiram que pessoalmente ou através de um procurador tomasse conhecimento do andamento do processo que, contra ele estava em andamento. Taxou o processo administrativo cheio de vicios insanaveis e que quanto a isso provará oportunamente. Afirmou que o auxilio dado às entidades sindicais fôra com o objetivo de combater a infiltração dos comunistas pois fundamentara sua decisão no artigo 524 da Consolidação da Lei do Trabalho e ainda amparado pela letra «e» do artigo 3º do Regulamento da Comissão do Imposto Sindical, aprovado pela Portaria Ministerial de 11-12-1953. Alegou que todos os seus atos foram aprovados pela Assembléia da C.I.S., aliás sobrana; que o auxilio de 1.500.000 cruzeiros, não dependia de aprovação do então ministro João Goulart por isso não o ouviu a respeito, confirmou — foi ato meu exclusivamente. Continuando explicando e contestando disse que a quantia fôra entregue ao Sr. Ari Campista, tesoureiro da Comissão Inter-Sindical e que juntou ainda logo após ter inicio o inquérito administrativo, a documentação das despesas feitas, comprovando o emprego dessa verba (sabe-se que embora junto aos autos tal documentario não foi aceito pela Comissão do Inquérito Administrativo).

COMBATE AO COMUNISMO

No seu depoimento, citou varias vezes, que havendo a infiltração comunista tentado tomar a direção do movimento nacional pela obtenção do salario minimo em nivel superior da época, surgiu o motivo de tentar neutralizar tal mentira, pois os

(CONCLUI NA PAGINA 11)

Comissão de inquérito provará que Lacerda é louco ou quinta-coluna

— «O que é lamentável é que num país policiado, que possui uma legislação clara sôbre o crime de provocação de desordem, de sedição e de atentado contra o regime não se tome providências contra orgãos da imprensa e estações de radio que permitem à individuos inteiramente desequilibrados, pregarem a violencia abertamente e o crime contra os seus próprios irmãos da mesma Patria, somente porque o povo e os partidos politicos não aceitam as suas ideias de patrões», disse ontem, o deputado Pereira da Silva (PSD-Amazonas), em entrevista exclusiva à GAZETA DE NOTICIAS.

GUERRA CIVIL

Prosseguindo em suas declarações, continuou o deputado Pereira da Silva:

— «A pregação do Sr. Carlos Lacerda é criminosa e constitui alem de tudo uma provocação à guerra civil quando o país demonstra num pleito livre o seu amadurecimento politico, a sua compreensão democrática e o respeito às formulas legais e constitucionais do exercicio da cidadania».

O ODIO ATRAVES DO RADIO

— «É incrivel o que se lê publicado na «tribuna do ódio» mal iluminada pelos lanterninhas, devotos do fratricidio e também o que se ouve através do radio e o que se vê na televisão, tendo como porta-voz de toda essa trama de calúnias, de intrigas e de mistificações o lamentável Sr. Carlos Lacerda que bem poderia aproveitar a sua inteligência em bem da paz e da tranquilidade dos seus patricios».

URGE UMA COMISSÃO DE INQUERITO

Ao terminar a sua entrevista, disse o deputado Pereira da Silva à nossa reportagem politica:

— «Penso que o Sr. Carlos Lacerda que é tão amigo das Comissões de Inquéritos, não poderá fugir à ser submetido a uma inquirição em regra na Casa do Congresso da qual fazemos parte, para comprovação de suas atividades anti-brasileiras de suas conspirações continuadas contra o país e contra os homens públicos da maior respeitabilidade de nossa pátria.

Urge e deve ser requerida essa Comissão de Inquérito pois não é possivel continuar a licenciosidade de que se socorre um representante da Nação, acobertado de suas imunidades para implantar o desassossêgo e a desarmonia em todo o território nacional. Desse inquérito há de ressaltar apurar-se que o Sr. Carlos Lacerda é um louco ou um «quinta-coluna» agindo no sentido de destruir o Brasil, não se sabe a soldo de quem».

BANCO RIBEIRO JUNQUEIRA S. A.
RUA DA QUITANDA, 70/72
RUA CHILE, 35

A aflitiva situação das favelas do Rio de Janeiro

O Deputado Euripides Cardoso de Meneses, Presidente da Comissão Parlamentar de Inquérito para investigar a legitimidade dos titulos de propriedade dos terrenos em que estão situadas as favelas do Distrito Federal, enviou á Mesa da Câmara uma sintese do relatório dos trabalhos da Comissão e um requerimento de prorrogação do prazo de sua vigência, nos seguintes termos:

— "Como medida preliminar para o encaminhamento da solução ao mesmos parcial do problema das favelas no Rio de Janeiro e alhures, constituiu-se a Comissão Parlamentar de Inquérito para investigar a legitimidade dos titulos de propriedade dos terrenos em que estão localizados esses aglomerados de casebres no Distrito Federal.

Ao se anunciar, porém, o inicio de seus trabalhos, passou a Comissão a ser procurada quase diariamente por numerosas delegações de favelados que solicitavam a sua interveniencia para a solução de problemas que nem sempre se enquadravam rigorosamente ao âmbito de suas atribuições; nem por isso poderiam, entretanto, desinteressar-se deles os representantes do povo. Assim colaborando eficazmente com as autoridades municipais e com o D.F.S.P., contribuiu a Comissão para uma solução conciliatória do caso do Morro do Borel, na Tijuca; conseguiu da Prefeitura a desapropriação do Morro da União, em Coelho Neto, evitando destarte o despejo coletivo de milhares de favelados; obteve, outrossim, a suspensão do despejo e do pagamento, aliás ilegal de aluguel dos barracos que ocupam os habitantes das favelas dos morros da Babilônia, Leme, Chapeu Mangueira, São João, Tabajara e Chacrinha, em Copacabana; do morro do Catumbi, aos fundos do cemitério de São Francisco de Paula; do morro da Mangueira, á rua Visconde de Niteroi; e da "Vila do Vintem", no Realengo, que também cada de ser desapropriada.

Correndo em socorro dessas populações marginais, frequentemente exploradas por "grileiros" ou por agentes relapsos do poder público, desincumbiu-se igualmente a Comissão da tarifa especifica que lhe fora destinada, prestando em consequência relevantes serviços à União e à Municipalidade na defesa do seu patrimônio. Reuniu copiosa documentação relativa ao sequestro dos bens dos jesuitas, á propriedade de imóveis situados em ruas que circundam varias favelas, a impostos territoriais e sucessão de proprietários, ás "Cartas Régias com força de Lei", ao extravio dos documentos originais dos bens jesuiticos, á desapropriação de áreas não demarcadas para a canalização de aguas, ás sesmarias realengas, e ao que diz respeito a cada uma das favelas cuja situação foi estudada.

Colaboraram eficientemente com a Comissão os Ministérios da Guerra, da Justiça, do Trabalho e da Fazenda, sendo da Justiça destacar o auxilio prestado pelo Dr. José Antonio Soares, Chefe do Cadastro do Serviço do Patrimônio da União, pelo Dr. José de Queiroz, Presidente da Comissão de Favelas da Prefeitura, pelo Dr. Mauricio Amoroso Teixeira de Castro, Diretor do Departamento do Patrimônio da Prefeitura, pelo Dr. Othon Ferreira de Barros, Diretor do Departamento de História e Documentação da Prefeitura e pelo Dr. Gus...

(CONCLUI NA PAGINA 11)

Duelo a bala entre menores

Na tarde de ontem, violento tiroteio ocorreu na rua Julio do Carmo, proximo ao nº 190 entre o menor foragido do SAM, Milton Pedro Botelho Neto, brasileiro, pardo, solteiro, de 17 anos, sem profissão e que diz residir na rua Comandante Mauriti, 117, e um seu desafeto, de nome João de tal.

O PIVOT DA HISTORIA

Deu motivo ao duelo a bala uma mulher de nome Maria Dolores, residente na rua Pinto de Azevedo 320. Segundo declarações prestadas por Milton, Maria Dolores é sua companheira e, ultimamente, vem sendo assediada com propostas amorosas pelo seu rival, fato que chegou ao seu conhecimento e que deu motivo a uma advertencia a João. Isto ocasionou o mal estar entre ambos e, ontem, quando o declarante se destinava á residencia de Dolores, vindo do Largo do Estacio defrontou-se com João e daí a troca de tiros.

FERIDOS OS TRANSEUNTES

Do tiroteio resultou saírem feridos dois transeuntes que, no momento, por ali passavam e que foram medicados no Posto Central de Assistencia. Trata-se de Duarte Pinto Afonso, brasileiro, branco, solteiro, de 19 anos, comerciante residente na rua Maria José, 176, casa 26, em Madureira (que apresenta um ferimento transfixante no pescoço) e José Pereira, brasileiro, branco, casado de ... anos, funcionario municipal, exercendo a função de vigia da garagem da Superintendencia do Transportes e morador na rua Conde Resende, 297 (este apresentando ferimento penetrante na perna direita).

A turma de Vigilancia, chefiada pelo detetive Vale, e composta dos investigadores Dumas e Emilio, acorreu ao local e conseguiu prender Milton e conduzi-lo á Delegacia de Vigilancia. Quanto a João logrou evadir-se, não obstante a perseguição da policia.

O fato foi tambem comunicado ao 13º Distrito Policial pelo investigador de plantão no H.P.S.

Malfussi e Cordero interrogados pelo general Maurell

O general Maurell Filho, durante toda a manhã de ontem, ouviu Fernando Malfussi e Alberto de Mestie Cordero Benitez que como se sabe, estão sob rigorosa incomunicabilidade, presos há oito dias no quartel da Policia Militar do Exérrito.

As 17 horas, o general Maurell foi recebido pelo general Teixeira Lott, a quem fez um relato verbal das diligências até agora realizadas.

Mais drastico o racionamento de energia

O Conselho Nacional de Aguas e Energia Eletrica, ontem reunido, resolveu cortar o consumo de energia para os moradores do Distrito Federal em 30% e para a Industria e o Comercio em mais 40%. Isto, apesar das chuvas que nestes ultimos dias tem caido na Capital Federal.

PERGUNTA QUE SE IMPÕE

Porque, se o caso é tão grave, as barracas da COFAP ficam com todas as luzes acesas (nós proprios constatamos o fato, a semana toda, no largo da Carioca e Praça Tiradentes), como um circo de cavalinhos em dia de estréia.

Muito felicitado, o Ministro da Fazenda

O Sr. Maria Câmara tem recebido grande número de telegramas de congratulações por sua investidura no cargo de ministro da Fazenda em substituição ao Sr. José Maria Whitaker. Todos esses despachos procedem de grandes organizações bancárias dos Estados Unidos e Inglaterra bem como das maiores e mais fortes empresas e trustes norte-americanos.

Lacerda ameaça o Exército

(CONCLUSÃO DA 3ª PAGINA)

antes de estourar os miolos sob as ruinas do Reichstag. Com Lacerda, entretanto, tal não se dará. Êle não tem masculinidade suficiente para enfiar uma bala na cabeça. Resta-nos, assim, seguir o único caminho que a logica aconselha: agora que êle ameaça o Exército com a guerra civil, aproveitemos algum momento de mais serenidade e metamos-lhe logo uma camisa-de-fôrça, já que, para casos adiantados como êste, as doses de bismuto não produzem nenhum resultado positivo

• • •

ISTO, se quisermos evitar para o Brasil uma desgraça maior.

TINTAS FINAS COMERCIO INDUSTRIA Ltda.
Esmaltes — Óleos — Vernizes — Ferramentas para pintores e todos os artigos para pintura. Não comprem sem consultar a
CASA DAS TINTAS FINAS
RUA BUENOS AIRES 37 — FONES 52-7119 e 52-3325

DR. ADOLPHO STAERKE
CLINICA DE SENHORAS
LIVRE DOCENTE DA FACULDADE DO BRASIL
Consultório: RUA ASSEMBLÉIA 98-1º ANDAR — TELEFONE 42-...
Residência: RUA ADALBERTO ARANHA ... — TELEFONE ...

DR. BRANDINO CORREA
Doenças dos órgãos Genito-Urinários, ambos os sexos
RUA MEXICO 11 - 8º andar
Grupo 802 — Às 16 horas

DO IMPÉRIO À REPÚBLICA

GAZETA DE NOTICIAS

Fundada em 2 de Agôsto de 1875

Lacerda ameaça o Exército

A Nação acompanha, entre constrangida e penalizada, a evolução diária do processo de sífilis mental que devora o Sr. Carlos Lacerda e que, com o seu artigo de ontem, divulgado pelo pasquim da Rua do Lavradio, leva à conclusão melancólica de que o homem abandonou a fase crepuscular característica dêsse gênero de loucura — o silêncio ou os esgares inofensivos — para chegar ao período perigoso das convulsões epileptóides, quando o doente ou se atira às agressões suicidas ou emite ordens absurdas que o façam assemelhar-se a César e Napoleão.

* * *

EM seu artigo de ontem, depois de mostrar-se uma espécie de centro do sistema planetário, ante o qual gravitam todos os interêsses nacionais, o Corvo chega ao cúmulo, à ousadia inconcebível, de afirmar que "ou os chefes militares agem imediatamente ou haverá luta e sangue." O que quer dizer: ou o glorioso Exército Brasileiro, com suas tradições democráticas amolda-se à vaidade sanguinária dêsse Perón de Vassouras, dêsse aprendiz de ditador, ou então êle reune sua capangada e manda fechar o Brasil, como inútil e incapaz de subsistir diante da raiva do dono ensandecido.

* * *

É justamente aí, que se comprova o estado de loucura do desprezível Corvo do jornalismo nacional, o pouco se nos daria que tal acontecesse, se com ela não estivessem ameaçados milhares de lares pacíficos e a honra das Fôrças Armadas, porque êsse miserável, no seu sadismo diabólico, não se compraz apenas em auto-destruir-se, mas de levar de babúia, na enxurrada de dispautérios que sua pena instila todos os dias, mesmo as reputações incorruptíveis, desde o honrado chefe de família ao mais provecto magistrado.

* * *

ALIAS, nesta altura dos acontecimentos, a audácia ou a irresponsabilidade de Carlos Lacerda atinge um clímax que não pode ser assistido de braços cruzados, sem que com isso incorramos no perigo de arcar com os efeitos de suas arremetidas mais furiosas. Insulta desavergonhadamente os probos integrantes da Justiça Eleitoral, homens todos êles de passado sem mancha e, não satisfeito com a lama de suas palavras de insano irrecuperável, grita, esbraveja, investe contra o próprio Exército Brasileiro ameaçando-o com a guerra civil, como se todos nós fôssemos propriedade sua, títeres inconscientes manejados ao critério — ao descritério, melhor diríamos — dêsse falsário sem escrúpulos e sem entranhas, que em tôda sua rota de aventureiro, nada mais tem feito senão imitar as birutas dos campos de aviação, procurando sempre e incessantemente, a direção mais favorável dos ventos...

* * *

JÁ é hora de pôr-se côbro aos abusos dêsse tarado de sangue cruzado. E' hora de darmos um basta! a êsse tarruaceiro leguelhé, que fala em trincheiras e metralhadoras mas que, ao espoucar do primeiro traque-de-velho corre para debaixo da cama, ou sacrifica sem piedade o amigo desprevenido e desassombrado, como foi o caso do bravo major Florentino Vaz.

* * *

HITLER, quando subiu ao poder, mostrava-se assim, enérgico e falava em clima de austeridade. Depois deu de fazer discursos ameaçadores, de punhos cerrados e voz tonitroante, até que chegou à alucinação de fuzilar os próprios companheiros como Scheleicher e Roehm,

(CONCLUI NA 3ª PÁGINA)

O VALIENTE

(Charge de Michel Simão)

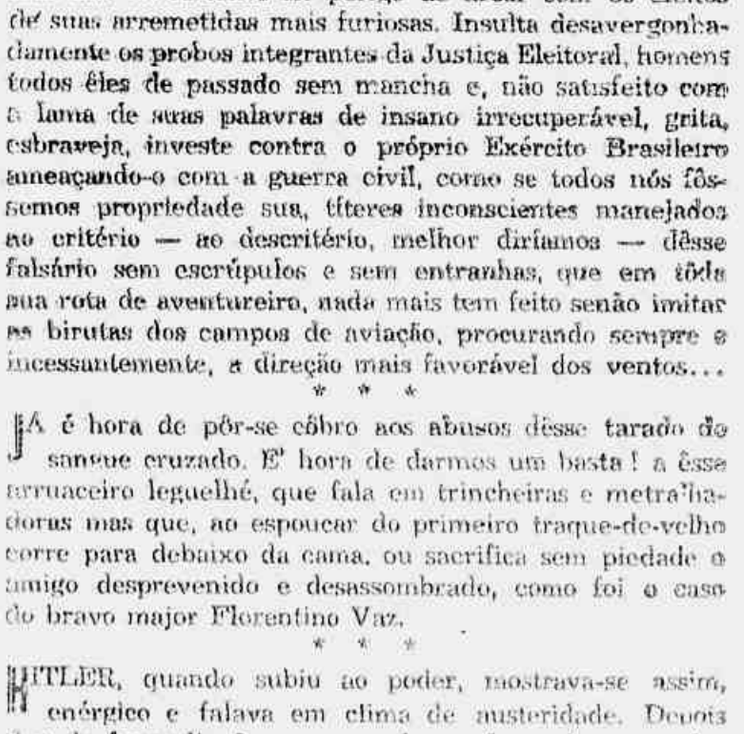

O Corvo — Impedirei a posse, nem que seja a tapa...

Arinos — Não é preciso você apanhar, Carlinhos. O local da posse fica muito longe da caixa dágua do Galeão...

DE camarote

CLAUDIA RODRIGUES

CARTA FALSA DE TENÓRIO CAVALCANTI

Que Tenório Cavalcanti diga tolices, vá lá. Qualquer um que lhe ouça os discursos terá-se acostumado a isso. Mas que um homem como Afonso Arinos se endosse o que é sobejamente triste.

Sòmente o desejo de, a qualquer preço e por qualquer pretexto, invalidar a escolha pelo povo, do senhor Juscelino para a presidência da República poderia obliterar de tal forma o senso de ridículo do ilustre udeno-golpista.

Tenório, coitado, declarou, após verificada a derrota do Sr. Juarez Távora, que sua família, indo votar, em Caxias, verificou que já haviam votado em seu lugar.

Ora, nem em anedota de palhaço se recebe que só agora êle se lembrasse de denunciar êsse fato, muito simples, aliás, de verificar.

As listas de votantes estão em poder do Tribunal Regional Eleitoral, acho não? Requisitem, incontinenti, o T.S.E. e mande proceder a perícia nas assinaturas ali existentes e nas das pessoas da família de Tenório que alegam a irregularidade.

A carta falsa do Corvo lês escala rápida.

* * *

FRENTE ANTIGOLPISTA DA MARINHA

Os almirantes Sá Earp, Ariel Neto, Henrique Fleiuss e Ari Albuquerque Lima constituem a frente antigolpista da Marinha.

Lembram-se dêsses nomes brasileiros, após a fossa de Juscelino.

* * *

ARGUMENTAÇÃO DE JOÃO NEVES

Agora, a sorrir do golpe, vale tudo e estão impassíveis estão acontecendo.

Pois não é que o inefável Sr. João Neves, em seu cronzel no vespertino herdeiro do canal da TV do Ministério da Educação, faz um esterdalhaço em torno de supostas afirmações de um jornal comunista, que, já agora, merece fé ou contesta?

* * *

UM CÉSAR NOS CORREIOS

Júlio César da Fonseca, chefe da 4ª seção do Distrito Regional dos Correios, tem os nervos à flor da pele.

Como um César mirim inverteu as coisas na sua repartição.

No expediente da seção, contrariando dispositivos regulamentares, há um carteiro e um auxiliar de portaria fazendo serviços burocráticos, enquanto postalistas são aproveitados nas largas daquelas, na manipulação de cartas.

O pior são os nervos de Júlio César. O Corvo, em matéria de maledicência o ódio, não lhe ganha a palma.

O que é isso, Júlio César?

* * *

RETIFICAÇÃO

Tertuliano Ferreira de Melo, com aquêle espírito de cordialidade de sempre, chamou-me ontem, para dizer que Horacy Mendes, Aristófanes Souza Cruz e Hamilcar de Freitas continuam a merecer tôda sua confiança e solidariedade, não passando as informações que me deram de simples mexerico.

Aqui fica a retificação sem custo. Você é um "bruço"...

* * *

CRUZADA ANTICOMUNISTA

Em um quarto de página de matéria rèclame paga, o almirante Pena Boto namora os leitores de certos jornais — escolhidos a dedo, é claro —, vaticinando cotimário, preparando o golpe.

Depois disso, com que cara ficará o Sr. Amorim do Vale se não fizer aplicar, a seu subordinado, os preceitos do Código Penal Militar e da Lei de Defesa do Estado?

Ainda poderá dizer que se quer atirar o Exército contra a Marinha?

* * *

RETRATO SEM RETOQUE

Fiquei feliz quando li, ontem, o artigo de Adolfo Nery. Não reconheci, de novo, a combativa cronista que dita a sua coragem em tôrno invulgar.

Quase que lhe perdoei o que disse anteontem e os demais injustos ao "pin up" da Rua da Relação...

* * *

PRAÇA DE GUERRA INTERNACIONAL

Algum de vocês, prezados leitores, visitou alguma vez a Cruzada Brasileira Anticomunista, no 7º andar do Edifício Senador, à Rua Evaristo da Veiga?

Garanto que se uma comissão de deputados resolvesse visitar o ilustre almirante Pena Boto haveria de pensar que errara o endereço. O negócio parece uma praça de guerra internacional, com metralhadoras e tudo.

E o único brasileiro ali é o nosso almirante...

POLÍTICA DO DISTRITO

A questão é regimental mas a resposta está entrando pelos olhos da cara. Como pode ser transcrito numa casa parlamentar documento atentatório ao regime. O vereador Wilson Leite Passos, pela segunda vez, retende que a Câmara engula, de braços cruzados, manifesto do «Clube da Lanterna» clamando por uma revolução civil, como meio de impedir a posse dos eleitos em 3 de outubro. Houve reação do plenário e a sessão foi tumultuada até ser levantada. Os argumentos de Wilson, com base no direito constitucional que tem de expressar livremente seu pensamento, não destroem o direito dos seus pares em não permitir-lo. Seria absurdo que a Constituição não tivesse meios de defesa. Ameaça o vereador impetrar mandado de segurança para lhe ser assegurado o direito da palavra. Outro contrasenso, sabido que o regimento, ou mesmo outro mandado de segurança, dariam oportunidade aos que o combatem de defender o regime dos ataques de simples «Clube da Lanterna», entidade que não chega a ser agremiação política. Mais regimentalmente, para Wilson poder dispor da tribuna, para os fins previstos, precisaria de tempo conseguido pela banca da udenista. Esta, entretanto, que diz não ter nada com o «Clube da Lanterna», jamais lhe daria essa chance. Temos, então, um vereador, sozinho, lutando contra o Regimento e contra todo o plenário. O assunto ficou para a próxima sessão. Vamos ver se até lá o Wilsonzinho já criou juízo, pela lembrança do adágio de que quem semeia ventos só pode mesmo colher tempestades...

Na sede do diretório feminino dos «UDN», localizada na Avenida 28 de Setembro, 234, terão início hoje, às 20.30 horas, as comemorações da vitória em 3 de outubro. Rece-

(Conclui na 10ª página)

GAZETA DE NOTICIAS DE 1879

Quarta-feira, 15 de Outubro

REFORMA CONSTITUCIONAL — «Pelas commissões, ou, antes, pelo Sr. visconde do Rio-Branco, foi hontem apresentado o parecer acerca da reforma constitucional.

O parecer confirma os bostos que de ha muito corriam, e que tinham por fundamento a demora na sua apresentação: refeita inteiramente a idéa da reforma constitucional.

A poucos sorprehenderá esta conclusão das commissões da camara vitalicia. Esperar o contrario seria ingenuidade impropria d'aquelles que se occupam com os negocios publicos».

ARMAS E ENCOURAÇADOS — «Consta por telegramma, passado de Londres para esta côrte, ter o governo argentino effectuado a compra de três encouraçados e grande porção de armamentos».

Fatos desmentem ministros

QUEM ler a catilinaria que, sob a forma de matéria paga regularmente e distribuida a jornais escolhidos a dedo, a Cruzada Brasileira Anticomunista impingiu ao povo, leara, já agora, duvidando de que tenhamos, de fato, um governo, um Código Penal Militar e uma Lei de Defesa do Estado.

Não há quem ignore — tanta e tão grande rechaine faz ele a respeito — que o presidente daquela cruzada é o Almirante Pena Boto. E, por isso, não há como negar que obteve seu beneplácito à publicação que diz, textualmente: «Entre respeitar o resultado das eleições mas levar o Brasil à perdição e impedir que os eleitos pela minoria tomem posse, mas salvar o Brasil, não há hesitação possível!»

Abstraindo-se a ridícula tese da minoria (com quatro candidatos, que queria a cruzada?), isso é pregar, às claras contra seguranpa do regime, pois não?

Considerando-se que o sr. Pena Boto faz parte de nossa Marinha, não há como o almirante Amorim do Vale eximir-se de cumprir a lei, sem alegar que o que se quer é jogar o Exército contra a nossa briosa Armada.

Também nunca as circunstancias estiveram tão depressa para desmentir um ministro...

Um pobre farsante

MUITO oportunos têm sido os comentários que o *Correio da Manhã* vem fazendo, e que temos o prazer de transcrever, sôbre o Sr. Carlos Lacerda e o golpe. E muito oportunos porque, contrário que sempre foi ao Presidente Getúlio Vargas, não se pode alegar que há, no caso, qualquer paixão ou ligação sentimental a defender.

Nenhuma surprêsa naquelo verberamo irrepreensível do artigo de ontem do Sr. Carlos Lacerda. Já sabíamos nós com êle tôdas as coisas estão sãs boas completas e atarantam: o seu mal de todo está na Rua Tonelero, mas também na Rua do Lavradio. O Sr. Carlos Lacerda — num dia bom, lúcido e resistente, no dia seguinte descontrolado e revoso — continua a querer personalizar as suas edições de *Correio da Manhã*. Depois de haver perdido tôdas as outras oportunidades — a de ter moralidade, a do coragem, a do senso do ridículo — o pobre rapaz acabou por perder até o rancor. Escreveu o artigo de ontem na imitação do estilo do general Góis Monteiro. Mas pôs nele muito menos o Sr. Danton Coelho.

Carlos Lacerda não compreendeu a lembrança dos fatos, a nenhuma das acusações do povo soube dar resposta. Então não quer mais o governo do Sr. Carlos Lacerda? Então o governo roubou, fêz da corrupção, da intriga, da mentira, das ameaças e todo o resto o meio de vida e o seu ambiente? Então de terreno quando apresentamos verdades que desmascaram e desmoralizam, e tresanda? Esse ator radiofônico está mesmo dentro do ritmo inconfundível de — **meu destino é fugir.** Não estranhem a mudança de orientação o **Correio da Manhã** nem digam nada de quem nos disse advertências. E não nos vamos nós que vamos parar. A mistificação precisa acabar, antes por êle próprio do que pela boa dúzia de fanáticos e fanáticos que ainda se juntam êste simulador até de entusiasmos e indignações. Pois na verdade, contra tôdas as aparências, o porta-estandarte do Clube da Lanterna é um calculista frio, um comediante de atitudes solitárias, um simulador de paixões tumultuosas. Ele não vê só uma vaidade que atinge a paranóia e uma crueldade que vai até à fúria assassina. O seu ideal seria a provocação do suicídios semestrais.

* * *

Mas vamos aos fatos, vamos às nossas anotações, a que Carlos Lacerda não responderá, nem poderá responder. E não vamos longe: lêdas de uma só vez.

I) Carlos Lacerda fêz um empréstimo de favor no Banco do Brasil, no govêrno Getúlio, na administração Jafet, levado lá pelas mãos pouco recomendáveis do seu então amigo Danton Coelho. Êsse empréstimo de dois mil contos. Quantia pequena? E' que tudo em Lacerda é pequeno e mesquinho. Obteve o que pediu. Depois de 24 de agôsto — e para tudo lhe servia a maior Vaza! — conseguiu a reforma da maior parte da dívida, ainda não saldada, para pagá-la em dez anos a dez contos por mês com juros de 9 %. Recebeu de pronto mais dois no Banco do Brasil.

II) Lacerda tinha um empréstimo na Caixa Econômica para o seu jornal. Não pagava nenhuma prestação, nem pequei juros. Devedor relapso e confesso, obteve com o Sr. Gilberto Marinho, então diretor da Carteira Hipotecária, uma prorrogação sôbre outra prorrogação. Ainda com o mesmo senhor Gilberto Marinho encaminhou na mesma Caixa Econômica uma operação para comprar o seu apartamento. E que fêz depois? Empenhou-se, numa retribuição de tráfico de influência, pela eleição do Sr. Gilberto Marinho para o Senado, solicitando ao povo carioca por todos os meios que votasse nêle contra o candidato do seu próprio partido, o Sr. Hamilton Nogueira, afinal derrotado.

E sabem as dívidas das duas operações na Caixa Econômica? A do apartamento de residência, a 24 de agôsto de 1954. A da "Tribuna da Imprensa", a 27 de agôsto de 1954. Entre as duas datas, os dias cadáveres que lês tanto têm evocado: o do Sr. Vaz e o do Sr. Getúlio Vargas.

III) Carlos Lacerda fêz uma negociatazinha de ocasião: comprou vão com o título e o terreno do prédio da "Tribuna da Imprensa", hoje ninho de milhares de aderentes do seu jornal. Êle — que chama toda a gente de ladrão — levou pela mão-de-obra dos seus negociozinhos, passando de oposição que vocação ao poderio se chegasse algum dia ao poder.

IV) Enfatiquei Carlos Lacerda esse empréstimo na madrugada de 4 de agôsto, atirado às carreiras e apavorado salvando-se do edifício do seu apartamento — êle e a família, enquanto com muito sangue-frio e defesa de sua vida, o major Vaz ficava lá como insensível ao remorso? E tanto no dia 24 de agôsto, abandonando a direção do seu jornal e os seus companheiros de trabalho.

V) Lacerda levou metralhadoras para a Câmara, afirmando, do tribuno que lavrou tão ardentes verrinas contra o repórter do "Tribuna da Imprensa", Martins permite a Câmara. Recebera as metralhadoras de um batalhão de armas. E com a vergonha e a degradação dêsse martírio e dêsse terror de 150 mil votos votos a ser creado um televisionário e um lanterninha para companhia de escândalos.

VI) Tudo em Lacerda é falso e postiço. Falso tenentista, falso deputado, falso então, falso estadista, falso comunista. E nada tinha que acabar no que acabou: falsário.

* * *

Canalha perdão — isso não é uma injúria, mas uma caracterização. O que caracteriza o Canalha? que lá está na cadeia e lá permanecerá? O abuso de poder, a concepção de que tudo lhe era permitido, neste país de livres respeitares, o desrespeito às leis, a impunidade nos crimes. O fenômeno do Canalha é o da irresponsabilidade. Nada lhe era vedado, para tudo êle se achava com razões e imunidades.

Pois bem: Carlos Lacerda quer ser agora, em outro plano, um novo canalha, o Canalha II. Acha que tudo lhe deve ser permitido. A sua concepção de poder já não tem limites. Permite-se pregar o crime da subversão do regime e já chega ao requintamento para marechais e o "putsch". Coloca-se acima e fora da lei. Atinge o estado anárquico da irresponsabilidade. A irresponsabilidade do Canalho II é a mesma do Canalho I. O canalha pode encontrar outra e sua réplica no canalha perdeu.

(Transcrito do "Correio da Manhã", de 14-10-55)

Inglaterra, E. U. A. e França preocupados com o Oriente médio

LONDRES, 14 (REUTER) — O chefe do Departamento do levante do Ministerio do Exterior francês, sr. Henri Roux, manteve hoje uma conferencia que durou o dia inteiro com o sr. Evelyn Shuckburgh, assistente do ministerio do Exterior britanico para as questões do Oriente Medio, sobre a possibilidade de contornar a ameaça de corrida armamentista arabe-israelense. Informam a embaixada francesa nesta capital que os encontros entre estes altos funcionarios passarão doravante a ser periodicos.

Na manhã de hoje o embaixador visitou o ministro Harold Mac Millan, acreditando-se que tenham abordado o problema do Oriente Medio.

Esta é a segunda vez que o embaixador dos Estados Unidos se entrevista com o sr. Mac Millan, em dez dias.

A possivel corrida armamentista de Israel e dos Estados arabes preocupa fundamentalmente a Grã-Bretanha, a França e os Estados Unidos, principalmente depois que o Egito decidiu comprar material bélico da Tcheco-Eslováquia.

As tres potencias comprometeram-se ainda ha dois anos de uma declaração, em 1950, a promover a estabilidade do Oriente Medio e manter o equilibrio do fornecimento de armas aos Estados arabes e a Israel.

ECONOMIA E FINANÇAS

Comentário do dia

F. J. TEIXEIRA LEITE

VOZES AMIGAS — Deante da condenação geral á sua [illegible] da reforma cambial, o Sr. Café Filho vem [illegible] que algumas vozes amigas se façam ouvir a seu favor, talvez convencido que sera, assim, possivel [illegible] a opinião publica.

Nesse trabalho, ao qual não se póde negar um fundo piedoso, dois elementos se destacaram, não pelo brilho dos [illegible] apresentados para impugnar o projeto do ex-ministro Sr. José Maria Whitaker, mas exatamente pela impressionante falta de procedencia das razões apresentadas para apoiar a atitude do Sr. Café Filho.

Um comerciante afirmou, com a mais lamentavel das ingenuidades que a projetada reforma cambial havia [illegible] ao Brasil, a perda de exportações no valor de 260 milhões de dolares, esquecendo-se, propositalmente, de que as vendas de café para o exterior, em Setembro ultimo, constituiram um recorde.

Depois das considerações estereotipadas que o grupo anti-reforma utiliza sempre, o referido comerciante concluiu glosando a prudencia e o patriotismo do Sr. Café Filho por se negar a tomar uma medida, cuja efetivação seria posta pacificamente a seis meses.

No florilegio das "vozes amigas" seria injusto não incluir as declarações do Presidente da Petrobrás, Cel. Arthur Levy. O ilustre militar, depois de enaltecer as qualidades de prudencia e patriotismo do Sr. Café Filho dentro da bôa tecnica ao se abordar assunto tão espinhoso, declarou que a Petrobras seria afetada pela reforma cambial, pois, as divisas de que necessitasse passariam a custar maior numero de cruzeiros, o que perturbaria sua vida financeira. Afirmou, tambem, que o petroleo e seus derivados teriam seus preços aumentados, o que representaria um onus para a economia nacional.

Lemos com tristeza as declarações do ilustre Cel. Arthur Levy, porque S.S., apezar de homem inteligente, [illegible] reduzir o Pico da Bandeira, o mais alto do Brasil, as proporções do Morro de Santo Antonio, já meio comido pelas escavadeiras do Sr. Alim Pedro.

Ninguem discute que, no primeiro arranco, a reforma cambial determinaria a elevação do custo das utilidades importadas. Se o dolar comprado hoje a Cr$ 18,72, [illegible] de ser adquirido a Cr$ 70,00, uma mercadoria que custa 10 dolares terá seu preço elevado de Cr$ 187,20, para Cr$ 700,00. Até ai nem o Cel. Arthur Levy, nem nenhuma das "vozes amigas" fez qualquer descoberta.

Mas, um homem da inteligencia e da responsabilidade do ilustre Presidente da Petrobrás não poderia nunca examinar o problema em termos de superficialidade como o fez.

S.S. deveria ter se detido nos diversos aspectos da corajosa e patriotica politica gisada pelo Sr. José Maria Whitaker e não se limitado a considerações dignas de um importador com seus próprios negócios e desinteressado dos maiores interesses do Brasil.

A politica de facilidades, de tratamentos preferenciais de saques sobre o futuro criou para o Brasil uma divida comercial da ordem de dois bilhões e duzentos milhões de dolares, esmagou a exportação nacional, isto é, o trabalho nacional, em beneficio da importação, isto é, do trabalho estrangeiro.

A reforma proposta pelo Sr. José Maria Whitaker é o trabalho de um homem de Estado, é o caminho para a restauração economica do Brasil, objetiva tirar o nosso país do regime do apelo ao crédito para cobrir importações para as quais as nossas exportações não oferecem cobertura.

Ninguém resta a a situação economica de um País submetido, durante anos, ao regime da expoliação do trabalho nacional sem duros sacrificios.

O Sr. José Maria Whitaker não se propôs a realizar manipulações monetárias. Ele queria fixar uma corajosa e patriótica politica economica.

* * *

O Cel. Arthur Levy é um homem inteligente, habituado a examinar os problemas em profundidade, dotado de elevado espirito público. Reexamine S.S. o plano Whitaker e, certamente, concluirá como nós concluimos.

Decorações Originais SOARITA Sugestões. - Preços moderados
Telefone 37-6963

A reforma cambial seria de consequências inflacionárias

Representante da industria paulista solicitado a manifestar-se a proposito da reforma cambial, mostrou-se inteiramente favoravel a que o projeto seja submetido ao Congresso Nacional, tratando-se do industrial Carlos Peixoto, membro da Confederação Nacional da Industria e Diretor do grupo industrial Pignatari, organização que além de possuir a maior fabricação de metais não ferrosos da America latina está a braços com a metalurgia do sobre extraido nas minas do Rio Grande do Sul. Falando ao jornalista que o foi procurar em seu gabinete, disse textualmente o seguinte: "Os grupos industriais que represento, baseados em estudos técnicos devidamente feitos a nivel pelo Departamento de Economia e Estatistica, está de pleno acordo com a atitude assumida pelo presidente Café Filho encaminhando ao Congresso a solução da pretendida reforma".

CAFÉ, ALGODÃO E RECEITA CAMBIAL

O reporter insistiu com o sr. Carlos Peixoto para que desse alguns motivos que justificassem essa posição.

"Convem, primeiramente, encarar o problema do Café, disse, e continuou: "a posição do produto é boa. Vem sendo exportado em quantidades apreciaveis. Esta situação, acredito, não se modificará em curto prazo, salvo se fatores politicos estranhos á economia cafeeira intervierem no mercado, como, por exemplo, a propalada reforma cambial. Esta, sem duvida, modificando o preço do café em cruzeiros, produzirá alterações no seu preço em dolares. Diminuiria, então, a meu ver, a receita cambial, pela redução de montante em dolares, resultante da venda do café, não poderia ser compensada, de imediato, pelo seguro aumento de exportação de outros produtos.

Exemplifiquemos com o algodão — adiantou o sr. Carlos Peixoto — No primeiro semestre de 1955, exportamos 40% menos do que em igual periodo de 1954. Para colocar o algodão em posição de preços semelhantes ao do ano passado, seria necessario uma redução em taxa cambial (dolar algodão) de 33%. Essa redução praticamente anula a receita em dolar que se poderia obter com a exportação do mesmo produtos de vez que o aumento seria apenas de 13%. Nessa base, os efeitos da reforma cambial seriam os mesmos em relação aos demais produtos agricolas exportaveis.

INFLAÇÃO E CUSTO DE VIDA

Interrogamos ao industrial paulista Peixoto sobre os possiveis efeitos inflacionarios da reforma.

— Elevando os rendimentos em cruzeiros da maior parte da população brasileira, incrementaria a procura de outros produtos, em concomitante aumento de oferta de mercadorias. A especulação imobiliaria seria ainda maior do que tem sido, com a elevação do custo em cruzeiros dos [illegible] e exportadores, particularmente os de café. Aumentaria, ainda, a aplicação de recursos na importação de materia primas, agravando o problema criado com a resolução 70 e com fortes repercussões na produção industrial, e isto porque a importação de materias primas absorveria volumes crescentes do capital circulante, que só poderia ser formado com o recurso do crédito, fato este que seria de consequencia inflacionarias.

Deve-se levar em conta, ainda, o aumento do custo da produção, em decorrencia de aumento de preço das materias primas, atingindo setores basicos da vida brasileira e, consequentemente, provocando o aumento do custo de vida.

Acredito, portanto, que em se querendo beneficiar a lavoura, a pratica da resolução 70 ainda é mais aconselhavel, uma vez que ela estabelece a reversão de produto dos Ágios em beneficio da produção agricola. A industria é de opinião que o sacrificio a ela imposto pelo pagamento destes ágios poderá trazer bons resultados para a agricultura, desde que os fundos sejam criteriosamente utilizados.

Estes são alguns pontos que me ocorrem quanto á inconveniência de se pôr em pratica, no momento, a reforma cambial e por êsse simples exame, creio que não poderia ser outra a atitude do presidente da Republica, senão submeter o assunto ao Congresso. E finalizando: "a reforma cambial beneficiaria mais os exportadores de que aos produtores".

Uma grande figura da Imprensa

Está sendo evocada, com expressivas demonstrações de afeto e saudade, a memória do vigoroso jornalista Edmundo Bittencourt, a quem deve a imprensa brasileira a fundação do prestigioso matutino «Correio da Manhã». Era uma figura brilhante culta animadora das letras, e sempre dedicada á solução dos graves e complexos problemas nacionais, em defesa do povo, e da inviolabilidade de nossa soberania. Seu ingente labor civico e de jornalista serve, ainda, de exemplo aos que mourejam na árdua profissão do jornalismo.

O «Correio da Manhã» fará celebrar na próxima segunda-feira as 10 horas, na Capela de Nossa Senhora das Vitórias da Igreja de São Francisco de Paula, missa em memória de seu diretor fundador.

Será julgado para semana o mandato do segurança referente ao filme "Rio 40 Graus"

Distribuido á Quinta Vara Civel espera-se venha a ser julgado na próxima semana, o mandado de segurança impetrado pelos advogados Evandro Lins e Vitor Leal, contra a medida absurda e obscurantista do chefe de Policia o incrivel coronel Menezes Cortes, proibindo a exibição do filme nacional «Rio — 40 Graus" sob os mais estupidos alegações.

A cada dia aumentam as manifestações de solidariedade recebidas pelo produtor do filme, o cineasta Pereira dos Santos, solidariedade esta partida das mais elevadas camadas da sociedade, seja dos circulos intelectuais, parlamentares, jurisprudentes etc.

Tem-se como certo o pronunciamento da Justiça a favor da liberação do filme que esse sinistro governo do Sr. João Café Filho, houve por bem condenar.

Ontem seguiu para São Paulo o produtor Nelson dos Santos a fim de exibir a sua já famosa pelicula para os parlamentares paulistas e para os membros da Academia Paulista de Letras, em sessão particular.

COLUNA DOS BANCÁRIOS

P. ZIMMERMANN

Com vistas á administração do IAPB

O Sr. Vitorino Xerez, um dos diretores da Cooperativa de Consumo dos Bancários enviou ao Sindicato dos Bancários, um oficio no qual narra, irregularidades por ele constatada no Conjunto Aramenon Magalhães em Madureira. Verificou, que individuos da mais baixa «escodia", ali praticam diversas modalidades de "Jogo", jogo de «bichos e «cavalos de Corrida", nos quais se infiltram crianças, na sua mais doce inocência. Observou tambem que dignas senhoras, espôsas de bancários residentes naquele conjunto, que vindo de suas compras, são obrigadas a transitar por aquele local, e cuvirem palavras do mais baixo calão e expressões pouco mais que são repetidas todas as vezes que por ali transitam.

Chamamos daqui a atenção da alta Administração do Instituto dos Bancários oficiando ao senhor Chefe de Policia no sentido de estabelecer ali um policiamento eficaz.

BANCÁRIOS CARIOCAS, SOLIDÁRIOS COM OS METALURGICOS DE VOLTA REDONDA

O Sindicato dos Bancários do Rio de Janeiro, na pessoa do seu presidente, Sr. Humberto Menezes Pinheiro, passou um telegrama de solidariedade aos trabalhadores de Volta Redonda vazado nos seguintes termos: «Sindicato Metalurgicos — Volta Redonda — Estado do Rio. Em nome bancários Distrito Federal que no passado sentiram própria carne males decorrentes intervenção seu órgão classe e fieis nossas tradições defesa liberdade e autonomia sindicais, manifestam solidariedade valorosos companheiros metalúrgicos Volta Redonda pela coerente atitude repulsa intervenção Ministerial. Auguramos completo êxito luta desenvolvida pelos companheiros em prol restabelecimento soberana vontade trabalhadores seu órgão de classe. Fraternais saudações. Huberto Pinheiro presidente».

"O odio so existe naqueles que têm marcas de sangue na consciencia"

O Almirante Ernani do Amaral Peixoto tem uma parcela imensa de esforço e dedicação no computo final da campanha presidencial do sr. Juscelino Kubitschek á Presidencia da Rebublica. Homem decidido e amigo sincero, o dirigente maximo do PSD representa uma geração de patriotismo sadio, com os pulmões que tomaram o Brasil um pais triste e arrancaram as [illegible] e as pesadas mantilhas que há pouco ainda nos animavam a existencia.

Injusto seria, portanto, que, na hora em que a Nação se apresta retomar os rumos da ordem legal, através de um pleito renhido cuja fase final já se aproxima, deixassemos de ouvir a palavra sempre equilibrada do Governador Amaral Peixoto, companheiro de Getulio Vargas e seu confidente, incansavel batalhador pela sobrevivencia da grandiosa obra social do Mestre da Democracia. Ontem, após movimentada reunião de processo politicos na sede do PSD nosso companheiro Abilio de Carvalho foi conseguir, num "furo" sem duvida elogiavel, o primeiro pronunciamento publico, em caráter de entrevista, do batuta te da candidatura do sr. Juscelino Kubitschek e principal responsavel pelo seu sucesso nas urnas.

— Atualmente, disse o Almirante Amaral Peixoto, quero assinalar com o respeito que nos merece, a ação desenvolvida da GAZETA DE NOTICIAS ao lado de Juscelino Kubitschek, sofrendo toda série de perseguições, arcando com o pesado onus de uma batalha corajosa, de de a hora em que tudo ainda era incerteza, penumbra, confusão. Este é um jornal que, com sua equipe de lutadores da pena representa dignamente uma tradição de oitenta anos gloriosos e redime, sem rebuços, aqueles que denigrem as paginas da imprensa brasileira, com a infamia, a intriga e as maquinações soleiras".

Em seguida, esquivando-se mesmo a fazer declarações em torno do momento politico, pois — afirmava — aquele pronunciamento não deveria fugir ao ponto de vista pessoal, prosseguiu o sr. Arnani do Amaral Peixoto:

— Felizmente, caminhamos para um desfecho tranquilo, pois tudo indica que a ponderavel maioria da população brasileira — tanto os civis quanto os militares — anseia por um clima de harmonia de compreensão, de tranquilidade a fim de que, pela comunhão de ideais, a supere a crise mundial cujos efeitos nos atingem internamente, acrescidos de outros fatores cuja coordenadas ainda é muito cedo para serem analisadas sem choque e sem interpretações equivocas. Acredito que o sr. Juscelino Kubitschek tudo fará para que a Familia Brasileira retorne

(CONCLUI NA 8ª página)

O DRAMA DE
Uma espôsa que não foi beijada
Por ANA LÚCIA

(XLVI)

— Quer dizer que a senhora sabe quem matou Sonia? Perguntou Guilherme.

— Parece-me que sem [illegible] sabe que minha filha havia sido assassinada. Mas minha mesma de encobrir a realidade. Ao [illegible] tentei iludir-me, e não falei nada a policia receiosa de uma vingança a qual, segundo parece, não poderei escapar.

— Mas, aqui em casa nada lhe poderá suceder.

— Não sei. Ignoro se já é do conhecimento deles que você recebeu Guilhermito...

— Que tem meu filho com isso?

Passando nervosamente o lenço pela fronte perlada de gotas de suor — o que demonstrava, naquela noite que, o terror de que se achava possuida, a senhora explicou:

— É uma longa historia, que começou na Rússia quando eu era ainda solteira. Mas vou contar apenas o que se relaciona com a morte de Sônia. Assim se eu morrer vivos poderão, se o quiserem, fazer castigar, como eu o [illegible] assassino de minha filha. Eu não a amava — nunca amei a ninguem mas reconheço que ela era boa e não merecia o destino a que eu propria a atirei.

Sempre vivi do fausto e das coisas boas da vida. E como acontece a todos aqueles que desejam viver num estilo acima de suas posses, vi-me, um dia, muito moça, crivada de dívidas.

Para paga-las escolhi o caminho que aqueles que nunca andaram por êle chamam de mais fácil.

Tive mais sorte do que a média de minhas companheiras, de vez que encontrei um homem de recursos, o pai de Sônia, que casou-se comigo. Depressa dei-lhe cabo da fortuna. Era bonita e pouco me importava tudo o mais.

Um dia descobri que o pai dele receava ser acusado de um crime. Era a mina de ouro que me faltava. Reduzi-lhe a familia á miseria, mas, eu pagava muito e precisava mais dinheiro.

Sônia estava moça. Vali-me da beleza de minha filha, a quem casei com um milionário russo, que não sei onde ainda porque a deixou, cansado de minhas exigências.

Sônia era casada? perguntou Guilherme.

— Era. Por isso é que não se podia casar com você. Mas isso em nada afeta o menino, porque há a carta... Mas, ha três anos, sempre por minha culpa, Sônia envolveu-se com uma quadrilha de contrabandistas de jóias. No principio deste ano, nunca soube porque, resolveu acabar com tôdas as suas ligações inclusive comigo. Pediu-me que ficasse com o garoto até que arrumasse a vida e eu concordei porque pensava que, de posse da criança, sempre poderia, mais dia menos dia, convencê-la de que não é muito fácil, a que se acostumou a ter sempre dinheiro, viver numa pobreza honrada...

Ante o olhar de desprêso de Dorinha, a senhora explicou:

— Estou sendo absolutamente franca. Quero que a senhora saiba exatamente quem eu sou, antes de decidir-se a me acolher. E Dorinha, enquanto ouvia o resto da narrativa, não compreendia aquele gesto de franqueza partido de uma criatura que sempre pautara sua vida por uma amoralidade absoluta.

— Mas, quando Sônia avisou-me de sua resolução, vi que precisava, para esperar até que ela se cansasse de ser pobre, de muito dinheiro. Então, como descobrira onde êles guardavam as jóias contrabandeadas, arranjei um jeito, de me apoderar de algumas. Sônia nunca descobriu, mas foi acusada por êles, que juraram vingança.

Há uma lei entre essa gente, segundo a qual perdoam aqueles que os abandona, mas nunca aquele que lhes trai a confiança.

Mas eu não acreditava que êles sacrificassem Sônia, pois havia dito a êles que, breve, ela se arrependeria e voltaria, e, assim, ressarciria o prejuizo. Cheguei mesmo a insinuar que ela começara a concordar...

— Isso significa que a senhora, em parte, concorreu para a morte de sua filha...

— Sim. Mas eu a vingarei. Começo a compreender que o dinheiro pouco vale, afinal de contas. Vivi uma vida sórdida para obtê-lo. Gastei-o aos montes. E, agora, nada mais sou que uma mulher beirando a velhice e apavorada, com mêdo de morrer e as noites povoadas de fantasmas...

(Continua)

Leia, breve, na "Gazeta de Noticias"
FRONTEIRA DO BEM E DO MAL
O novo romance de Ana Lúcia que fixa o drama de uma criatura que a vida insistia em colocar, sempre, nos limites do que a sociedade aceita e do que ela condena.
É uma história que bem poderá ser a história de alguém que você conheça, que poderá ser sua própria história. Um drama da vida real.

Em defesa do marido recebeu a bala os patrulheiros

Acusada de tentativa de homicidio, foi autuada no 21º D.P. a domestica Cecilia Silva e Souza, casada com o comerciante Anibal Rodrigues de Souza, residente á rua Antonio Carmo, nº 117, em Olaria.

O FATO

Nas ultimas horas da noite, Anibal Rodrigues de Souza, teve forte altercação com o seu inquilino Jorge Gomes da Cruz, terminando por disparar varios tiros contra a porta de sua residencia. Por isso Jorge Gomes da Cruz, levou o fato ao conhecimento das autoridades do 21º D.P.

INTIMADO

Mais tarde, o comissario de serviço naquela delegacia determinou aos patrulheiros Perciliano Vaz Teixeira, Antonio Chagas e José Barcelos que fossem intimar o comerciante Anibal Rodrigues de Souza (isto ás 2.30 horas da madrugada) em sua residencia. Nessa ocasião a esposa do comerciante, de posse de uma garrucha, disparou contra os patrulheiros.

PODIA SER LADRÃO

Ao ser autuada em cartório por tentativa de homicidio, declarou a senhora em causa que pensou tratar-se de ladrão, o que é comum naquelas redondezas. A senhora, após ser autuada, foi trancafiada no xadrez.

LIVRARIA FRANCISCO ALVES
LIVREIROS E EDITORES
RUA DO OUVIDOR 166 — Rio
FUNDADA EM 1854

Ao cobrar a divida recebeu várias facadas

Brutal cena de sangue, ocorreu na tarde de ontem a Avenida Rodrigues Alves, frente ao Armazem 1 quando dois estivadores travaram violenta luta corporal terminando por ter um dos contendores se internado no H. S. A., em estado grave.

O FATO

Há tempos o estivador Jonas Valeriano de Oliveira, (solteiro, 25 anos, rua Piriá 1551), emprestou certa importância ao seu companheiro de trabalho Julio Conceição dos Santos, (26 anos, solteiro, rua Santo Cristo), que por sua vez, não mais se lembrou em pagar o emprestimo.

A COBRANÇA

Ontem Jonas, vendo Julio no trabalho, procurou cobrar a divida. Julio recusou-se a falar no compromisso o que irritou bastante o companheiro, a ponto de se agredirem em violenta luta.

FERIDO

Decorridos alguns minutos da brutal agressão Julio, que se encontrava armado, sacou de sua faca e desferiu vários golpes em Jonas.

PRESO

Uma guarnição da R. P. compareceu ao local e conduziu para o 12º D. P. o agressor, que já se encontrava preso por populares.

Naquela delegacia, o agressor foi autuado.

SOCORRIDO

A vitima com vários ferimentos contusos intensos, na região lombar esquerda, foi socorrido no H. S. A., onde ficou internado em estado grave.

CÓPIAS
á máquina e fotostáticas
ROSÁRIO, 159

Mais quatro postos de troca de cupões do Grande Concurso "Gazeta de Noticias"

Ramos, Rio Comprido, Higienópolis e Estácio

Os leitores da GAZETA DE NOTICIAS, a partir de hoje, poderão efetuar a troca de seus cupões do nosso concurso, por bilhetes numerados em seu próprio bairro. Estamos escolhendo para o desempenho desta tarefa, tradicionais casas comerciais, onde os leitores de nosso jornal terão a melhor acolhida, por parte dos proprietários e funcionários dos ditos estabelecimentos.

HIGIENOPOLIS

O Sr. Joaquim Alves Machado Sobrinho, proprietário do BAZAR DO BAIRRO LTDA., colocou sua casa comercial à disposição de nossos leitores, onde não só faz a troca de cupões, como também informa e presta todos os esclarecimentos que se tornarem necessario para melhor compreensão das bases de nosso Grande Concurso Mensal.

O Bazar do Bairro Ltda., fica situado à rua DARKE DE MATOS, 4-A.

ESTACIO DE SA'

Na rua MACHADO COELHO, número 150, o Sr. José Costa que é co-proprietário da FRIGO PARQUE IMPORTADORA E EXPORTADORA LTDA., efetuará a partir de hoje a troca de cupões por bilhetes de nosso concurso. Esta casa se recomenda não só pela sua localização excelente, como também pelo ambiente, sendo mesmo de elogiar a maneira como foi decorada e a apresentação de seus artigos.

RIO COMPRIDO

O BAZAR RIO COMPRIDO, de propriedade do Sr. Arthur Alves, sito à rua do BISPO, 123, já possui bilhetes do nosso concurso, podendo desde hoje, portanto, nossos leitores se dirigirem àquele endereço para as trocas dos cupões.

RAMOS

FARMACIA RAMOS, situada à rua LEOPOLDINA REGO, número 28, bem em frente à estação da Leopoldina, já começou desde ontem, a trocar os cupões por bilhetes numerados de nosso Grande Concurso Mensal.

Os Srs. Carlos e Francisco Pereira, proprietários da mesma, são pessoas altamente conceituadas, em toda a zona da Leopoldina, e seu estabelecimento tem merecido a preferência geral dos leopoldinenses pela alta técnica como são manipulados seus produtos.

NOVOS POSTOS

Não existindo em seu bairro um posto de troca de cupões, telefone para a GAZETA DE NOTICIAS e comunique ao Sr. Bessa, fornecendo, se possivel, o nome ou endereço de uma firma conceituada no local, para que possamos providenciar o mais breve a instalação de um posto.

Para leitores que ainda não conhecem as bases do nosso concurso, aconselhamos que vejam as instruções que são impressas diariamente, na página 10, inclusive a relação dos postos de troca, em todo o Distrito Federal.

PILARES

Alfaiataria São Luiz, sob a direção do Sr. Luiz Gonzaga da Silva, técnico renomado em confecção para homens e senhoras, é a firma responsável pela troca de cupões do nosso Grande Concurso Mensal.

Este novo ponto de troca está localizado à rua Alvaro de Miranda número 33, sobrado — sala 6.

RADAR-POLICIAL

PERPÉTUO — Detetive

Denuncia a imprensa a [illegible] Distrito Federal, justamente o atual gestor do D.F.S.P. que para aquele cargo se viu guindado no sinistro lusco-fusco da tetrica madrugada do mês de agosto de 1954. Diz-se, ainda, que, senhoras da nossa sociedade, tambem, «expontaneamente», estariam instando junto à Exma. sra. Sara Kubitschek no mesmo sentido. Auto-suficiente, ignorando, deliberadamente, o Poder Executivo; desrespeitando às imunidades dos membros do Poder Legislativo; insurgindo-se, enfim, contra os soberanos julgados do Judiciario, — o Tenente Coronel Geraldo Menezes Côrtes, revelou-se um administrador caprichoso, intolerante e arbitrario. Todas suas atitudes foram e são pautadas dentro de uma linha nitidamente politico-partidaria. O estarrecedor episodio da infamia contra um dos candidatos à Vice-presidencia da República, aquele desrespeitoso de importante emissora carioca às determinações da Lei Eleitoral, encontrou no sr. Menezes Côrtes um Chefe de Policia omisso, lerdo em agir, mesmo instado a cumprir o seu elementar dever por parte do mais alto tribunal, a maior Corte de Justiça que rege o comportamento dos cidadãos e autoridades públicas antes, durante e após um pleito eleitoral. Como quem estava em cheque era gente de sua «linha politica», — o ocupante do velho edificio da rua da Relação, — fez corpo mole. Seria absurdo que o intrepido sr. Juscelino Kubitschek fosse conservá-lo na chefia de policia, — justamente conservar a quem atingira — por omissão — em instante tão delicado, no proprio dia 3 de outubro, no exato momento em [illegible] — a quem [illegible] Cinelandia inaugurou o imperio da delação entre desditosos servidores do Estado; onde instalou uma Assistencia Juridica (cargo que criou) (?), destinada a opinar sempre contra o direito de defesa. — ventre espurio de ineditas normas processuais administrativas destinadas a demitir, arbitrariamente, funcionarios estaveis, contando, as vezes mais de dois decenios de trabalho. Não olvidará o grande pelejador pela restauração da Democracia no Brasil, que os milhares de sufragios que no Distrito Federal obteve foi, justamente, de gente boa e humilde, — milhares daqueles cidadãos cariocas que são obrigados a residir nos suburbios, nos «morros» e nas «favelas», onde o atual Chefe de Policia se saciou no seu afã de mandonismo, — colhendo essa gente no romper do dia, à saida para o trabalho, mandando enfileirá-los para verificar aqueles «com ou sem documentos». Todo esse rigor policialesco se orientava, sempre e exclusivamente, contra os redutos genuinamente populares. Esse, sr. Juscelino Kubitschek — o auxiliar que, estranhamente, acena a V. Exa. com um «eu fico» que não fôra o sabor de ingenuo que contém, diriamos que seria mal velada estratégia, no manter postos chaves, para as anunciadas noites de São Bartolomeu, fruto permanente e fantasticos de parenoicos, travestidos e bufas roupagens de «condottieres» de fancaria.

BEXIGA, RINS, PROSTATA
URETHRA, DIATHESE URICA
E ARTHRITISMO
UROFORMINA
DE GIFFONI
ANTISEPTICO - DESINFECTANTE E DIURETICO

Os gráficos apresentam emenda ao Plano de Classificação de Cargos, sôbre trabalho insalubre

Os linotipistas da Imprensa Nacional, por seus colegas Oto de Sá e Alcides de Santana, entregaram ao Deputado Geraldo Mascarenhas, membro da Subcomissão de Finanças, uma emenda que estende aos servidores pertencentes ao quadro de industrias insalubres assim consideradas pelo art. 3º do Decreto-lei n. 2.308, de 13 de junho de 1940. Essa emenda tomou o n. 20 e para ela os gráficos solicitam o apoio de seus companheiros e interessados, junto aos membros da Comissão e da Subcomissão de Finanças da Câmara dos Deputados, que ora examina o Plano de Classificação.

BOTEQUINS — Armazens, Padarias, Bares, Restaurantes, e Hoteis. Por incumbencia de nossos inumeros clientes de quem somos guarda-livros e nessa qualidade habilitados a prestar informações precisas e seguras, temos a venda estabelecimentos de 1ª ordem de qualquer dos ramos acima em todos os bairros do Distrito Federal Casa Bancaria p/financiamento do pagamento a vista Organização genuinamente nacional composta de brasileiros, portugueses italianos e espanhois. 35 anos de pratica.
A verdadeira bolsa de casas comerciais que V.S não pode deixar de visitar quando pretender vender ou comprar. Os nossos editais, aos domingos publicados no "Jornal do Brasil" demonstram claramente ser a maior e a mais completa organização no genero em toda a America do Sul. Escritorio Contabil Atlas Ltda. Rua Teófilo Otoni, 131 — 1º pav. — Celestino ou Magalhães

Desgovernado o caminhão foi contra a bomba de gasolina

Trafegava pela rua Barão de Mesquita o caminhão chapa 6-25-49 quando, ao atingir a rua General Roca, procurando desviar-se de uma transeunte, foi de encontro ao Posto de Serviço Barão, localizado no número 349.

QUASE UM SINISTRO

Em consequencia, as duas bombas, localizadas ali ficaram destroçadas, surgindo a seguir um principio de incendio. Chamados os soldados do fogo, compareceram os bombeiros do Posto de Vila Isabel, sob o comando do aspirante Cardoso. Com rapidez o fogo foi extinto.

NO SEGURO

Registrado o fato pelo comissário do 18º D. P. esteve naquela delegacia o proprietario da bomba de gasolina Sr. Nelson Ribas (rua Conde Bonfim, 155 apto. 801) que declarou ser o seu prejuizo consideravel, estando, entretanto, o Posto segurado na Companhia de Seguros Contra Incendio.

A VITIMA

Apesar do esforço despendido pelo motorista que fugiu para não atropelar a transeunte, esta foi colhida tendo ficado com fratura da coxa esquerda e queimaduras de 1º e 2º grau. Levada para o H. S. A., foi ali identificada como, sendo Maria Lourdes de Souza, solteira, moradora à rua Hipolito da Costa, 276, professora de educação fisica. Após receber os primeiros curativos, foi transferida para uma Casa de Saúde. A Policia do 18º D. P. abriu inquerito para apurar a identidade do motorista.

Totalmente destruida pelas chamas a Fábrica de tintas

Ao cabo de tres horas e meia de violentos fogo restaram apenas cinzas e escombros do predio e instalações da fabrica de tintas e vernizes da firma Tecnoquimica Ltda, sita à rua Teixeira Ribeiro, 292, em Bonsucesso, de propriedade de João de Mesquita Barros Filhos & Irmãos.

O SINISTRO

As labaredas se manifestaram por volta das nove horas da manhã de ontem e o alarme foi dado pelo operario Miguel Celestino Moura que com outros companheiros trabalhavam proximo ao deposito de produtos para expedição sendo dado o aviso de incendio e comunicado o fato à Policia. Comandados pelo Cel. Sadock Sá compareceram [illegible] do Quartel Central dos Bombeiros, Postos do Meier Ramos e Campinho que lutaram com enormes dificuldades para debelar as chamas visto tratar-se de um incendio com ingredientes quimicos e tambem pela falta d'agua o que obrigou os bombeiros a ingentes esforços no sentido de captar a agua de um canal que corre proximo, como reforço para os carros-bomba.

PREJUIZOS TOTAIS

Como não houvesse possibilidade de salvar a fabrica tintas procurou o coronel Sadock circunscrever o fogo ao local de origem evitando que as labaredas se propagassem, pelos fundos, à uma fabrica de materia plastica de propriedade de Jorge Hissa e Marcel [illegible] que afinal foi salva, sofrendo apenas os danos causados pela agua, enquanto a fabrica de tintas foi totalmente destruida. Apuramos com os proprietarios da fabrica que a firma está segurada em 2 milhões de cruzeiros o que não cobre os prejuizos. Por solicitação do comissario de serviço no [illegible] D.P. compareceram ao local os tecnicos do Instituto de Criminalistica, sendo instaurado inquerito.

APARTAMENTOS — PRAIA DE BOTAFOGO
Pessoa que se transfere para o interior vende quatro apartamentos em final de construção pelo preço da planta. Ver preços e plantas à Rua Alvaro Alvim, 33-37, sala 512-A, com dona Lourdes. Horário, das 9 às 12 e das 14 às 18 horas. Não damos informações pelo telefone.

Suicidou-se o joalheiro com um tiro na cabeça

O soldado do Exército, que mantinha guarda ao Panteon de Caxias, frente ao Ministério da Guerra, às 10 horas de ontem, foi surpreendido com o disparo de um tiro, ao mesmo tempo que caia de um banco ao lado direito daquele monumento, o corpo de um homem, já sem vida.

SUICIDIO

Aproximando-se averiguou o soldado ali de serviço que o homem suicidara-se, disparando um tiro de pistola na cabeça.

A POLICIA

Comunicado o fato a Policia [illegible] 10º D. P. compareceu [illegible] comissario Wilson [illegible] a pistola [illegible] I. M. L.

IDENTIFICADO

Logo depois, era o corpo do suicida identificado, como sendo o joalheiro Hernesto Roubel, casado, morador à rua dos Andradas, n. 127, 2º andar. Deixa viuva e uma filha. Ambas compareceram ao 10º D. P. e ao comissário Wilson declararam que Hernesto vinha sofrendo de doença nervosa.

ENERGIA ELÉTRICA

O rio Paraiba desceu, em setembro e outubro, a vazões das mais baixas dos últimos 30 anos. O grande reservatório de Lajes, que deveria ainda êste ano compensar essa deficiência, sofreu os efeitos da prolongada estiagem e, na última estação chuvosa, não armazenou mais de 44% da sua capacidade.
Cada kWh poupado representará a correspondente economia de água do reservatório, evitando o seu total esvaziamento.
A capacidade ÚTIL do Reservatório de Lajes a zero hora de ontem era de apenas 6.6%
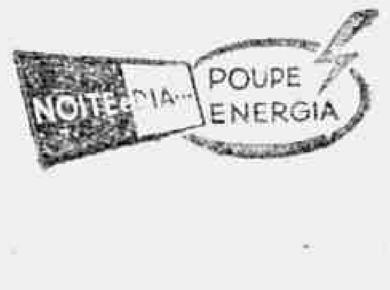

OLEO DE CEDRO
O MELHOR P/MOVEIS
Caixa postal, 1485 — Rio
Fone 32-9309

GAZETA DE NOTICIAS
R. TEOFILO OTONI 148, RIO
Vice-Presidente
PAULO PARISI
Diretor-Substituto
JOSÉ BUSTAMANTE
Assistentes da Diretoria
NARCISO REBIBOUT
O. MACHADO SOBRINHO
Secretario
IBERÊ BASTOS
Gerente
HUGO PODDA

Diretoria	43-4215
Gerencia	43-[illegible]
Publicidade	23-2778
Secretaria	43-8002
Esporte e Policia	43-7541
Oficina	43-3670

O unico cobrador autorizado é o sr. WILTON GALDINO DA ROCHA
O jornal não se responsabiliza pelas opiniões emitidas em matérias assinadas.

RÁDIO

SANDRA E AS ASSOCIADAS

DRAMA EM CINCO ATOS (HISTORIA VERIDICA)

1º ato — Sandra, competente cronista radiofônica está sendo chamada pelo Sr. D'Avila, diretor artístico da Tupi (não sabemos por que cargas d'água êle ocupa este lugar) e leva uma bruta espinafração pois aquele cavalheiro julga que a Tupi não está sendo devidamente tratada na seção de Rádio do D.N.

2º ato — Sandra, profundamente magoada pela injustiça que sofreu, volta a redação, debulhada em lagrimas.

3º ato — Fernando Chateubriand, (que *as vezes* sabe ser justo), sabe do desgosto que Sandra sofreu pelo dito cavalheiro, que se chama D'Avila.

4.º ato — Fernando Chateaubriand corre a Tupi e, por sua vez, passa uma baita espinafração no dito cujo, dizendo que êle (o D'Avila) não tinha nada que se meter em assuntos do jornal.

5º ato — Vingança do vilão.

Sandra, que é também produtora da Tupi e cujo contrato feito pelo onipotente D'Avila, está acabando, não tem renovação do mesmo.

Vingança suja! Vingança torpe!

A emissora Claudete Soares está amando. Deverá nesse ninho com futuro bem próximo de Horacio Maura técnico-operador da Tupi. Dizem, no entanto que o romance "é do contra". Coitadinha da pequena...

* * *

A Rádio Nacional concedeu rescisão do contrato do comediante Ailton Diniz.

* * *

Celso Guimarães dentro de poucos dias das novelas da Rádio Nacional para substituir o uma operação cirúrgica.

* * *

O programa "Buracos de Fechadura", produção de Francisco Anysio, transmitido pela Rádio Nacional Vera, aos domingos, as 14 horas, no programa de "Edu Vitorio", é retransmitido as segundas-feiras, às 12.30 horas, pela Rádio Nacional.

* * *

Segundo notícias procedentes dos Estados Unidos, o emissor brasileiro Caubi Peixoto ainda se demorará certo tempo naquele país, em virtude dos inúmeros contratos que já firmou com hoteis e para "shows" de televisão. No momento, o artista, além de se exibir em programas transmitidos pela cadeia de estações de TV da C.B.S., está se apresentando, também, no hotel "East Hartford Connecticut".

Todas as fãs brasileiras que desejarem se correspondar com Caubi, na America, devem dirigir-se para: Caubi Peixoto — Columbia Records — 799 — 7 th. Avenue — New York City — N.Y. — U.S.A.

ARNO VOIGT INFORMA
E TUDO UM POUCO

CINEMA

QUARTA SEMANA DO CINEMA BRASILEIRO

Ativam-se os preparativos para a Quarta Semana do Cinema Brasileiro, a realizar-se em Quitandinha, do dia 26, ao dia dia 31 do corrente mês.

Para o certame, foi organizado o seguinte programa de atividades:

Sexta-feira, dia 28 — Abertura Solene às 16 horas no Teatro Mecanizado com a presença do Governador do Estado do Rio e Prefeito de Petrópolis (três discursos rápidos) seguindo-se a inauguração das Exposições de: cartazes retrospectivos de filmes nacionais e de coleção de reportagens e pertences de Carmen Miranda. As 21 horas exibição de um filme inédito do cinema brasileiro.

Sábado, dia 29 — As 10 horas competição cômica de remo no lago de Quitandinha entre artistas, técnicos e cronistas. As 15.30 horas, conferência sôbre a evolução do cinema nacional, seguindo-se exibição de um filme retrospectivo. As 21 horas exibição de outro filme inédito. As 22 horas abertura do Pic-Boite com danças e "shows" com os artistas presentes.

Domingo, dia 30 — As 10 horas competição esportiva com voleibol entre artistas, técnicos e críticos. As 16 horas chá-dançante com "show" dos artistas presentes. As 21 horas exibição de outro filme inédito.

Segunda-feira, dia 31 — As 10 horas da manhã, recepção a bordo do iate Catalina e visita a outras pontos de Petrópolis. As 16 horas grande baile de encerramento com a entrega do Indio.

A vedetta Glória May

DISCOTECA

A "GUANABARA" CONTRATA NOVOS ARTISTAS

A grande estrela Odete Amaral, da Rádio Tupi e TV-Tupi do Rio, e o conhecido Trio Paulistano, da Tupi e Difusora de São Paulo, são os mais recentes contratados da "Guanabara", gravadora que, dia a dia, mais firma o seu prestigio em todo Brasil, o que vem lhe garantindo um mercado cada vez maior para os seus discos. Odete Amaral estreará com dois discos para o carnaval, nos quais estão gravados: "Não é verdade", (samba); "Perméte" (marcha); "Prá bater papo" (marcha) e "Por onde andou" (samba).

Por outro lado, o Trio Paulistano também estreará ainda esse ano. De início, gravará três bons discos, em cujas teses figurão: "Pinheirinho de Natal" (toada); "Curupira da Cachoeira" (toada); "N.S. do Pôrto" (valsa); "Ultima Benção ao Tamoio" (toada); "Zé da Roseira" (valsa) e, finalmente, "Maria das Flores" (Balanceando Mineiro).

DENTRO DA NOITE

A "AFFAIRE" GLORIA MAY

Já é mais que conhecida a agressão que a vedetta Glória May sofreu, numa madrugada dessas, na Avenida Niemeyer. O caso em si é meio obscuro ainda • talvez por culpa da própria Glória.

A artista, ou por medo de nova agressão, ou por medo que apareça qualquer outra coisa de sua vida íntima, não está dizendo tudo que sabe. Admiramos muito a atitude dessa atriz, pois conhecendo-a bastante tempo, sabendo como é corajosa, "topando qualquer parada", pois lembramo-nos de um episodio na casa de um arquiteto onde houve uma festa, quando um bando de vagabundos invadiu a casa, a fim de acabar com a mesma. Com exceção de *um único* homem, todos fugiram, enquanto a Glória enfrentou quase sozinha a turba, brigando como gente grande.

Sendo assim, estranhamos que ela se tenha acovardado e fazemos um apêlo a nossa Glorinha, que diga tudo que sabe. A polícia está ao lado dela, a classe teatral também.

E' necessário que acabe de uma vez para sempre a cafagestada que reina em Copacabana.

Tem que se dar um fim a esses filhinhos de papai rico e graúdo que pensam que são donos da terra e julgam as artistas de teatro caça livre.

E' conhecido que nenhum delegado ou comissário gosta de servir no 1º ou 2º Distrito Policial, pois acontecendo qualquer barulho, os rapazotes, infalivelmente, gritam: Eu sou filho de fulano de tal. Vê com quem vai se meter!

E' triste, muito triste, mas é a pura verdade.

Cabe ao Sr. chefe de polícia de tomar enérgicas providências contra esses casos que estão acontecendo constantemente.

E é por isso que pedimos a Glória May que revele tudo que sabe.

"Glórinha, fale, a população carioca está ao seu lado!"

CONVIDADA ESPECIAL A ARTISTA NINON SEVILLA

Participarão do certame artistas e técnicos noticiosos de todas as organizações cinematográficas, destacando-se entre eles os seguintes:

Oscarito, Grande Otelo, Anselmo Duarte, Ilka Soares, Ilona Carreiro, Elenco, Mito Corsi, Cecilia Backer, Eliane Lage, Mazzaroppo, Ronaldo Lupo, Wilson Gray, Dick Farney, Lima Barreto, Gil Farney, Fada Santoro, Dercy Monteiro, Miriam Thereza, Medrado de Souza, Jackson de Souza, José Carlos Burle, Milton Ribeiro, Mário Rôlim, Cesar Lombroso, Heleno Helena, Lydia Mates, Cló, Nelly Paula, Renata Fronzi, Violeta Ferraz, Anibal 36 Trindade, Marly Sarel, Rosângela Maldonado e muitos outros.

Ninon Sevilha comparecerá como convidada especial.

ELEONORA ROSSI DRAGO numa cena do filme da Art Films "JANELAS FECHADAS" (Persiane Chiuse) que será estreiado segunda-feira próxima

CINEMA

«INFLUENCIA SOCIAL DO CINEMA»

Vai aparecer uma nova edição de «Influência Social do Cinema», de Marc Koenigil, com prefácio de Santa Rosa e do professor Lemos Britto. O Sr. Ademar de Barros financiará, ao que soubemos, a edição em apreço.

LUIGI COMENCINI DIRIGIU «JANELAS FECHADAS»

Luigi Comencini que conhecemos através de «Heldi» e «Pão, Amor e Fantasias», também dirigiu «Janelas Fechadas» (Persiane Chiuse), da Art Films, com um argumento social e realista sobre aqueles que riem e abrem altas as persianas semi-cerradas.

Nos principais papeis de «Janelas Fechadas» teremos Eleonora Rossi Drago e Massimo Girotti.

«Janelas Fechadas» aparecerá na segunda-feira nos cines Rivoli — Presidente — Art Palácio — Plaza — Bruni-Copacabana e Cassino, de Niterói e na quinta-feira no São Jorge de Olinda.

Virna Lisi e Fausto Tozzi, numa cena de "A TRAGEDIA CONDUZ O ESPETACULO", o cartaz da RKO, 2ª feira, nos cinemas do circuito Plaza

"SABRINA", A 5ª.

Afinal a grande pellicula da Paramount — «Sabrina» com a estrela Audrey Hepburn, tem já a sua estreia fixada para o dia 31, no Plaza.

TEATRO

UMA REVISTA QUE SE DESPEDE

Ceyça Boscoli

Em cena desde julho do corrente ano, a imbatível revista de Geysa Boscoli, Dercy e Vasconcelos — Precisa-se de um Presidente, conquistou na última segunda-feira, duas novas representações consecutivas. Assinala-se, ainda, a volta a uma conhecida vitória de Geysa Boscoli, que, voltando a dirigir o Teatrinho Jardel, encarregou, logo com êsse seu primeiro espetáculo de elenco de José Vasconcelos, uma carreira surpreendente para a sua espirituosa revista, recolocando o "Jardel" na posição de prestigio anterior.

Assim, porém, essa revista está nos seus últimos dias de cartaz pois, na semana vindoura, vai ser apresentado o empolgante revista intitulada — Ensaio Geral, que revelará ao público todos os segredos dos bastidores.

Na nova revista, entrarão no elenco de José Vasconcelos o querido vedeta Rosa Rondelli, o querido bailarino Judy Cern e bailarino Fernand, o comediante Geraldo Gonçalves, o excêntrico Cleyquinha além de vários artistas.

AS VARIAS «MILOCAS»...

Todos conhecemos várias «Milocas», «Josefas» e «Micas», profusas à agitação cotidiana. «Miloca» Recebe aos sábados» existiu para o público, submissa e a mercê do julgamento de todos.

E' uma peça para ser vivida, sentida onde todas as personagens e situações, divisamos um pouco de nós. «Miloca» é a vida real, audaciosa, frivola e sem seriamas as máscaras de prestação. Dercí Gonçalves foi a grande criadora da peça Cló Prado, conquistando um novo triunfo, a frente de um elenco que conta com os nomes de Kleber Macedo, Roberto Duval, Déa Selva, Valdemar Rocha, Jocelita Alvarenga, Jorge Diniz e Domingos Terras.

A DIREÇAO TEATRAL

O Grupo de Estudos Teatrais do Pen Clube do Brasil, dirigido pela Senhora Maria Wanderley Menezes, dando prosseguimento ao Curso de Extensão Universitária, sob o patrocinio da Universidade do Brasil, realizará na próxima quarta-feira, dia 19, às 17,30 horas, em sua sede social, mais uma conferência do referido ciclo.

Será conferencista o Sr. Adolfo Celi, que abordará o problema da direção teatral. A entrada é franqueada ao publico.

No mesmo cenário do Pen Clube realizar-se-á, na próxima terça-feira, dia 18, às 17.30 horas, à Avenida Nilo Peçanha, 26-13º, uma tarde literária, em que se fará ouvir o professor Heitor Proença, academico e poeta, numa palestra sôbre traduções interpretativas de poemas originais de Verlaine, Rimbaud e Mallarmé pela Sra. Sonia Camargo e das respectivas traduções, de autoria do palestrando, pela declamadora Finoca Xavier.

Como de praxe, não haverá convites especiais, estando franqueada a entrada aos intelectuais, jornalistas e pessoas interessadas.

ULTIMAS DE «PIU PIU PRA VOCE»

Cesar-Renata anunciam as ultimas semanas com a revista «Piu Piu Prá Você», que apesar do êxito verificado, cuja prova está patente nas consecutivas enchentes que vem registrando desde a estreia, tem de sair do cartaz do teatro do Dulcina, no próximo dia 6 de novembro em virtude da próxima viagem da Companhia à Portugal.

VIDA SOCIAL

ANIVERSARIOS

Dr. Bolivar Caldas Barreto — Aniversaria, hoje, o dr. Bolivar Caldas Barreto.

— *Sr. Abilio Vanzun* — Festeja, amanhã, o seu aniversario natalicio o sr. Abilio Vanzun que, por êsse motivo, oferecerá aos seus amigos, um almoço em sua residencia à rua America Rocha, 248.

— Fazem anos hoje os nossos confrades srs. André Carrazzoni, Dr. Frederico Eyer, Sra. Hesita Barroso, Carauta de Souza, Henrique Gigante e Francisco Dyma.

CASAMENTOS

Aracy Saraiva Ribeiro — Luiz Magalhães — Realiza-se, hoje, na Igreja da Candelaria, às 18 horas o enlace matrimonial da professora Aracy Saraiva Ribeiro, filha do Desembargador Saraiva Ribeiro e Senhora, falecidos, com o escritor Luiz Magalhães, filho do professor Olimpio de Magalhães e Senhora. No ato religioso servirão de padrinhos os drs. Alberico Saraiva Ribeiro e Senhora e Felipe A. Pinto e Senhora por parte da noiva e os drs. Antonio Vieira de Melo e Senhora e Helter Gurgel e Senhora, pelo noivo. O Procurador da Republica, Saraiva Ribeiro, recepcionará, em sua residencia o ato religioso, no ensejo das nupcias de sua irmã.

— *Senhorinha Marilda Guimarães — dr. Fausto Cabral Barbosa Ribeiro* — Realiza-se hoje, às 18 horas na capela da União das Operarias de Jesus a praia de Botafogo, 524, no ensejo da inauguração, o enlace matrimonial da senhorinha Marilda Guimarães, filha do Senhora Cotilde Guimarães, com o dr. Fausto Cabral Barbosa Ribeiro, alto funcionario do Banco do Brasil, filho da Viuva Senhora Brasilia Cabral Ribeiro. Paraninfa ao a cerimonia religiosa, por parte da noiva, o Deputado Adauto Lucio Cardoso e exma. senhora e por parte do noivo, o dr. Jayme da Silva Telles e exma senhora. Serão testemunhas da cerimonia civil o dr. Milton Ferreira de Carvalho e a viuva Serafim Barbosa Ribeiro, por parte da noiva e o dr. Luiz Antonio Severo da Costa e exma. senhora, por parte do noivo.

FESTAS

O Olimpico Clube realizará no proximo dia 19, quarta-feira, às 20 horas, em sua sede, na rua Alvaro Alvim 21 — 5º pavimento, a sessão solene de posse, perante o Conselho Deliberativo, da nova Diretoria eleita para o exercicio de 1955-1956.

Nesse mesmo dia, a partir das 23 horas, e até 3 horas, terá lugar, no Salão de Festas — rua Alvaro Alvim 27 — 1º andar, o grande baile de gala comemorativo do aniversario do Clube. Para festa é exigido traje de rigor: casaca, smocking ou summer Jacet.

— Em sua residencia em Copacabana, o casal dr. David Varon e Matilde Varon festeja hoje, o aniversario de sua filha Miriam com uma recepção às pessoas de suas relações.

VIAJANTES

— Pela Panair do Brasil, segue para São Luiz, hoje, o sr. Hugo da Cunha Machado, candidato ao governo do Estado do Maranhão nas eleições de dia 3 de outubro.

Para Salvador, embarca hoje, pela Panair do Brasil, o senador Juracy Magalhães.

HOMENAGENS

Em regosijo pela sua manutenção á frente da chefia do Serviço de Fiscalização das Casas de Diversões do Juizo de Menores, amigos e admiradores do dr. Affonso Montenegro Louzada vão homenagea-lo com um almoço, no proximo dia 22, em local que será previamente anunciado. A manifestação é promovida pelos Comissarios Voluntarios de Menores.

CONFERENCIAS

Adolfo Celi no PEN Clube — Adolfo Celi, o conhecido diretor teatral, pronunciará no Pen Clube do Brasil, na proxima quarta-feira, às 17.30 horas, uma conferencia sobre os problemas da "direção teatral" a qual faz parte do ciclo organizado pelo Grupo de Estudos Teatrais daquele centro de escritores e que obedece á direção da escritora Maria W. Menezes. A entrada é franqueada ao publico.

— *Sociedade Brasileira de Cultura Inglesa* — "The Future of Africa" foi o tema da conferencia proferida pelo sr. Michael Louw, na quinta-feira dia 13 na Cultura Inglesa. Estiveram presentes os representantes diplomaticos de grande numero de nações amigas do Brasil e Comunidade Britanica além de outras pessoas interessadas. S. Excia. o Ministro da União Sul Africana, sr. Johannes Dreyer Pohl fêz a apresentação do Conferencista dizendo de sua atuação durante a guerra e de sua estada na Africa do Sul. Depois, ouvimos o sr. Louw discorrer sôbre o que vira no grande continente e tudo o quanto encerra de promissor para o futuro, terminando com a projeção de "slides" ilustrativos.

Orl-Léne
TINGE MELHOR

CARTAZ

«SEMENTES DE VIOLENCIA» (Rock Around the Clock), no Cinemascope, no Metro-Passeio, hoje às 12.30 às 22 horas e no Metro-Copacabana e Metro-Tijuca, das 13.45 às 22 horas.

«O EGIPCIO», em Cinemascope no Palácio — Roxy — Madrid e Santa Alice, das 14 às 22 horas.

«A PECADORA DA ILHA», no Pa[illegible] (das 12.30 às 22.20 horas) e no Presidente — Para Todos e Maia, das 14 às 22.20 horas.

«PORTO DO INFERNO», no Imperio — Floriano — Tijuca e Marocanã das 14 às 22.20 horas.

«O MACHADO SANGRENTO», no Odeon — Alaska — Ipanema — America — Meyer de 5ª — Abel-

(CONCLUI NA PAGINA 11)

MOVIMENTO SINDICAL

SAPATEIROS NO D. N. T.

No próximo dia 18, às 16 horas, no Departamento Nacional do Trabalho, será realizada uma «mesa-redonda» entre os dirigentes do Sindicato dos Sapateiros e representantes patronais, a fim de ser debatida a questão do aumento de salário. Todavia, na última Assembléia Geral Extraordinária, levada a efeito no órgão de classe dos trabalhadores, ficou acentado que no dia 19 será realizada uma importante Assembléia, no sentido de dar conhecimento aquela numerosa categoria profissional do resultado da reunião no D. N. T.

AUMENTO DOS TRABALHADORES TEXTEIS

No próximo dia 17, às 16 horas, no Departamento Nacional do Trabalho, será realizada uma audiência de conciliação entre o Sindicato dos Trabalhadores nas Indústrias Texteis e os representantes patronais, a fim de ser debatida a questão do aumento dos referidos trabalhadores.

ASSEIO E CONSERVAÇÃO

O Sindicato dos Empregados nas Emprêsas de Asseio e Conservação, está aguardando que o Tribunal Regional do Trabalho designe o dia e hora para o julgamento do dissidio coletivo.

PADEIROS EM ASSEMBLÉIA

O Sindicato dos Trabalhadores em Panificações está convocando seus associados para uma Assembléia Geral Extraordinária a ser realizada no dia 20 do corrente, no sentido de ouvir a opinião da classe coi relação ao balanço de 1952, 1953 e 1954.

MARCENEIROS

O Sindicato dos marceneiros fará realizar, no próximo dia 20, às 18 horas, uma importante Assembléia Geral Extraordinária a fim de dar conhecimento aquela numerosa categoria profissional sobre os entendimentos havidos com os patrões, no tocante a questão do salário dos marceneiros e carpinteiros.

HOTELEIROS

A proposito do pedido de aumento feito pelo Sindicato dos Empregados no Comércio Hoteleiro e Similares, o Sindicato patronal deverá responder até hoje, conforme deliberaram os referidos trabalhadores na última assembléia.

Sindicato dos Trabalhadores na Indústria do Fumo do Rio de Janeiro

Sede Própria

RUA HADDOCK LOBO nº 239 — Tel: 48-9270

Edital de Convocação para o Pleito

Pelo presente fica cumprimento ao disposto no artigo 3º das Instruções Aprovadas com a Portaria nº 52, de 1945, — convoca os associados deste Sindicato para a Votação do pleito para Delegado na Assembléia, Diretoria e Representantes ao Congresso no Conselho de Federação.

A eleição será realizada no dia 21 às 8 horas, e será processada perante as Mesas Coletoras designadas e que funcionarão nos seguintes locais:

1ª — Mesa Coletora — Sede do Sindicato;
2ª — Mesa Coletora — Cia. Cigs. LOPES SA — — Fábrica do Andaraí nº 40;
3ª — Mesa Coletora — Cia. Cigs. SOUZA CRUZ — Rua Conde de Bonfim, nº 1.101;
4ª — Mesa Coletora — Cia. Cigs. SOUZA CRUZ — Rua Conde de Bonfim, nº 1.151;
5ª — Mesa Coletora — Cia. Cigs. SOUZA CRUZ — Rua Conde de Bonfim, nº 1.151;
6ª — Mesa Coletora — Cia. Cigs SOUZA CRUZ — FILIAL DO RIO — Campo de São Cristovão, nº 46;
7ª — Mesa Coletora — Sede do Sindicato — Rua Haddock Lobo nº 239.

Só poderão votar os associados quites, contando mais de seis meses de inscrição no quadro social e mais de dois anos de exercicio da profissão a menos que se encontrem nas condições previstas no artigo 540 §2º da Consolidação das Leis do Trabalho, maiores de 18 anos sabendo ler e escrever (art. 5º das Instruções).

Os associados deverão comparecer durante o horário de funcionamento das Mesas Coletoras, munidos do recibo de quitação da mensalidade sindical, ou declaração do sindicato para supri-la, bem como, para prova de sua identidade, com um dos seguintes documentos: carteira profissional, carteira de identidade, carteira militar, carteira de Instituição de Previdência Social ou carteira de associado da entidade.

O associado poderá obter informes na secretaria da entidade sôbre o local em que deverá votar, sendo-lhe facultado examinar as listas de distribuição de votantes.

Rio de Janeiro, 13 de Outubro de 1955
....Sindicato dos Trabalhadores na Indústria do Fumo do Rio de Janeiro

Joel Gomes Soares
Presidente

MUSICA

NOTICIAS

Sociedade Brasileira de Cultura Inglêsa

SEGUNDO PERIODO DA TEMPORADA

E' esta a última semana do primeiro periodo da atual Temporada Oficial de Bailados. O segundo periodo terá inicio no dia 7 de novembro próximo com a presença do celebre coreografo Leonide Massine e dos mundialmente famosos primeiros bailarinos Maria Talichief e André Eglevsky em colaboração com Tatiana Leskova e o Corpo de Baile do Municipal.

A. S. B. C. I. oferece hoje, às 20,45 horas, em sua sede uma audição de música de câmera com o seguinte programa pelos artistas:

Ottfrid Nies — Violino — Michael Everett — trompa — Albert Hinrichsen — piano.

Sonata em Sol menor para violino e Piano — Purceli.

Sonata em Fá maior para trompa e piano — Hindemith.

Chacone da Partita em Ré menor para violino — Bach.

Trio em Mi bemol para violino, trompa e piano — Brahms.

PRINCIPE DOS MÓVEIS

Simbolo de qualidade e bom gôsto

A maior e melhor organização de moveis do Nordeste oferece a Vosso Senhorio o que ha de melhor em móveis de todos os estilos para o encanto e o adôrno de seu lar

VENDAS A LONGO PRAZO — PREÇOS E CONDIÇÕES EXCEPCIONAIS

FABRICAÇÃO PROPRIA — EXPOSIÇÃO E VENDAS

RUA URANOS Ns. 1.211 e 1.213 — RAMOS

18º TORNEIO QUINZENAL
Palavras Cruzadas nº 5

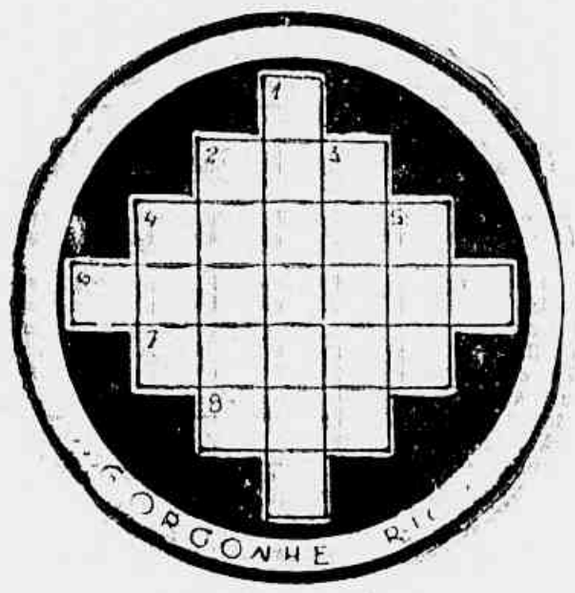

HORIZONTAIS: 2 — Mar; 4 — Adicionar; 6 — Grandes quantidades; 7 — Faces; 8 — Cabeça.

VERTICAIS: 1 — Classes; 2 — Adicionar; 4 — Mar; 5 — Titulo bissinico.

Correspondência para NELSON (Cruzas) Red. da GAZETA DE NOTICIAS

A MÉDICA

CONJUNTIVITES

DR. RUBENS FRANCO

Varias são as causas das Conjuntivites. Conversaremos hoje sobre essa doença, pois é ela de grande difusão e a todos é útil o seu conhecimento. Pode-se atribuir as Conjuntivites a varias causas. Temos por exemplo as Conjuntivites de causa física, encontradas entre os profissionais, que trabalham em Solda eletrica ou em lugares excessivamente iluminados. Temos os processos de Conjuntivite por causas químicas, naqueles que se expõem a emanações de gases e outras substancias volateis em laboratórios e indústrias. Mas falaremos principalmente sobre as CONJUNTIVITES biologicas, aquelas que são causadas por germens contagiosos. Vários germens podem ocasionar inflamações das conjuntivas. Os mais comumente encontrados como causadores dessas inflamações são: o gonococo, o estafilococo, o estreptococo, o pneumococo, o bacilo da Difteria. Pode também haver Conjuntivites causadas pelo bacilo de Koch. A Conjuntivite é uma doença que caracterisa por um curto periodo de incubação, em regra 24 a 48 horas. A doença começa por uma coceira nas palpebras, depois uma congestão e vermelhidão, seguida na maioria das vezes de sensação de corpo extranho. A dor e a fotofobia (impossibilidade de ver a luz) logo se manifestam, bem como uma formação catarral que impede a abertura dos olhos grudando as palpebras. A forma mais grave é o Tracoma. De modo geral as Conjuntivites são altamente contagiosas. Todos os cuidados devem ser tomados, lavagem continua das mãos, os lenços, fronhas e lençois que devem ser fervidos. Como medicação aconselhamos lavar os olhos varias vezes ao dia com água boricada morna, e pingar Solução de Argirol a dois por cento. Se a inflamação continuar, procurar um médico.

NOSSA CORRESPONDENCIA

D. Lina Ferreira — D. Hilda Sette — Sr. Gilberto Filho, D. N. M. L. (Quelhz) — Já respondemos. S. D. J. — Mande maiores detalhes.

Sondando os ASTROS
Prof. Joe Ramath

Os leitores e leitoras de GAZETA DE NOTICIAS que desejarem obter uma consulta com o Professor Joe Ramath cuja resposta será publicada nesta seção, deverão escrever sua carta a tinta com a maior clareza possivel e de um lado só, sem rasuras, em papel sem pauta. Não tendo papel sem pauta à disposição, o interessado deverá escrever atravessado sôbre as linhas. E' necessário dar o nome verdadeiro e um pseudônimo para a resposta, bem como declarar a hora, dia, mês e ano de nascimento, a cidade e o Estado. Não sabendo a hora em que nasceu, mencionar a cidade em que viveu maior número de anos e a época respectiva. Devem ser evitados os bilhetes em estilo telegráfico. Finalmente remeter o cupão abaixo, devidamente preenchido para o Professor Joe Ramath, "SONDANDO OS ASTROS" — Redação da GAZETA DE NOTICIAS — Rua Teófilo Otoni, 142 — Rio de Janeiro.

RESPOSTAS PELO CORREIO

Aquêles que preferirem receber pelo Correio a resposta de sua consulta, deverão remeter um envelope selado, juntamente com cinco dos cupões abaixo publicados, sendo que um devidamente preenchido.

NOVAS CONSULTAS

As pessoas que já tiverem obtido uma ou mais respostas e desejarem novo consulta deverão citar em sua carta o número ou números das respostas anteriores.

CONSULTAS PESSOAIS — GRATIS

Os leitores ou leitoras que desejarem obter consulta pessoal gratis com o Professor Joe Ramath, deverão seguir as seguintes instruções:

1.º — Recortar diàriamente o cupão numerado publicado abaixo, até completar a coleção de 20 dos mesmos cupões;

2.º — Trocar a referida coleção de cupões na Portaria da GAZETA DE NOTICIAS, Rua Teófilo Otoni, 142 — Rio de Janeiro, por um bilhete para consulta no qual constarão o dia e a hora da mesma consulta.

3.º — A coleção de 20 cupões que dará direito a uma consulta pessoal GRATIS com o Professor Ramath, não podem ter cupões com o mesmo número. Por êste motivo, os cupões cada dia apresentam um número novo.

Cupão n.º 12

Cidade ..... Estado .....
Nome .....
Pseudônimo para a resposta .....
Dia, mês e ano de nascimento ..... Hora .....
Cidade em que nasceu .....
Residência ..... N.º .....

AVISO — Ao escrever, faça 3 perguntas para serem respondidas pelo Professor Ramath.

AVISO

Felizmente, cremos que de terça-feira em diante, passaremos novamente a responder as cartas que temos em nosso arquivo. As cartas pelo correio não foram interrompidas, pelo contrário estamos respondendo em maior número. Temos sempre o máximo de boa vontade em atender a todos e creiam que nosso escopo é um só: Sermos úteis cada vez mais, aos inúmeros leitores e muito leitoras de «SONDANDO OS ASTROS». FAÇA DE GAZETA DE NOTICIAS O SEU JORNAL, QUE FAREMOS POR VOCE OS ASTROS NOS GUIAM.

A nossa nova seção: «OS ASTROS NOS GUIAM», tambem, da terça-feira em diante, sairá muito melhorada. «GAZETA DE NOTICIAS" não descança e não descançará nunca em beneficio de seus inúmeros leitores.

NÚMEROS FELIZES

0208 5178

GANHE êste Cadillac
RESPONDENDO A ESTA PERGUNTA: QUAL O CLUBE MAIS QUERIDO DO BRASIL?
Um concurso realmente sensacional instituido pelas emissoras de rádio e televisão, do
ORGANIZAÇÃO VICTOR COSTA
em combinação com o vespertino «ÚLTIMA HORA»
(CARTA PATENTE 238)
DÊ AO SEU CLUBE ÊSTE RICO TROFÉU
ALÉM DE UM «CADILLAC», MAIS 4 GRANDES PRÊMIOS:
2.º — Uma motocicleta, Horex, Regina, 1955
3.º — Um aparêlho de ar condicionado, Westinghouse
4º — Um receptor de televisão, Admiral Clinal, 21 pol.
5.º — Uma Adler, Rapeab, máquina de escrever elétrica
Uma taça de prata, toda lavrada, pesando 16 quilos. Finissimo trabalho de ourivesaria, de valor superior a meio milhão de cruzeiros. Posse definitivo pelo CLUBE MAIS QUERIDO
Os votos e os cupões para o sorteio dos prêmios são encontrados nos vários postos instalados pela cidade, na portaria da RADIO MUNDIAL, Av. Rio Branco, 181, 3.º andar (Edificio Cineac), e em "Ultima Hora" (Av. Pres. Vargas, 1988).
PARTICIPE DESTE CONCURSO SENSACIONAL E ELEJA SEU CLUBE
O MAIS QUERIDO DO BRASIL!

DOENÇAS DA PELE

Sifilis — Tumores — Câncer — Eczemas — Varizes — Ulcera das pernas — Verrugas — Espinhas — Queda de cabelo

Dr. Agostinho da Cunha

Das 16 às 19 horas
ASSEMBLÉIA 96
Telefs. 42-1158 e 22-1559

O jogo do Bicho continua

Insistem os bicheiros na sua tarefa de contravenção, sem que a Policia do ex-Distrito Federal tome providencias. Ainda ontem [illegible]

7[illegible]3	[illegible]9
6[illegible]4	[illegible]0
3791	9[illegible]3
9459	18
C	N
5757	0329
7294	7947
6058	6634
9155	5311
8264	0221

[illegible] resolução da 23 próximo [illegible]

[illegible] para [illegible] sobre a [illegible] na possibilidade de um golpe, visando o Governador Almirante Penido:

— Não! Absolutamente, não! Tudo quanto ai está, não é propriedade de um grupo ou de uma facção politica. A definição dos [illegible] indicou aquele que representa o sentir de maior parcela do povo, dêsse povo que se alheia aos conluios, às conspiratas inglórias, aos meneios de pequeno e das ambições insatisfeitas. Não há hoje, no Brasil, outro clima senão o da liberdade. E dêle, esse inebriante que tanto nos encanta, só subsiste nos que se alimentam de vidas inocentes, que só se deliciam com o ruido da metralha, aqueles que, em notas de inquietação e de remorso, trazem marca de sangue na consciencia apedrejada pelo mal".

BANCO BORGES S. A.
OPERA EM TÔDAS AS MODALIDADES DO RAMO BANCÁRIO
RUA ALFÂNDEGA, 21-25

Estrada de Ferro Central do Brasil

Serviço de Subsistência Reembolsável

No dia 24 de outubro de 1955, o SERVIÇO DE SUBSISTENCIA REEMBOLSAVEL, receberá propostas para fornecimento de: SACOS DE PAPEL, para 2,3,5,10, e15 — QUILOS

Detalhes e informações na sala nº 707, do Edificio da Central do Brasil.

Rio, 5 de outubro 1955

Edital

Estrada de Ferro Central do Brasil

As 15 horas do dia 21 de outubro de 1955, o Departamento do Material desta Estrada, receberá propostas para a Cia. abaixo:

C. A. n. 56 — Maquina [illegible], pagulmeira, criptônio [illegible]

Detalhes e informações serão prestados no Serviço de Compras, a sala 105, do Edificio da Central.

O vendedor de bagulhos se dizia oficial da Aeronáutica

Na tarde de ontem o artista de cinema Anselmo Duarte e o Sr. José Carlos Burle, diretor da Atlantica Filmes se encontravam no interior do escritorio da Unidas Filmes, á rua Senador Dantas, quando ali penetrou o individuo Julio Trachtenguerts, (solteiro, de 31 anos, comerciário, rua Fernando Mendes, 28), para lhes oferecer a venda de uns cortes de cassemira. Dizia Julio, que o tecido era de procedencia inglêsa.

DESCONFIANÇA

Anselmo Duarte e Carlos Burle se agradaram dos tecidos mas desconfiaram de sua qualidade. Pediram então a Julio, que se identificasse, que, por sua vez, sacou de uma carteira de identidade da Escola Tecnica de Aviação. Julio foi há dois anos, aluno dessa Escola.

ADULTERADA

Um fato porem, despertou a atenção dos artistas. A carteira de identidade como aluno estava adulterada para segundo tenente da reserva.

PRESO E AUTUADO

Em face disso Anselmo Duarte e Carlos Burle chamaram a Policia da 5ª D. P. que prendeu o vendedor de bagulho, autuando-o como falso oficial da aeronautica.

O bagulho que para azar de Anselmo Duarte e Carlos Burle era de procedencia inglêsa, ficou guardado na delegacia.

Figueiredo Pimentel

Foram prestadas significativas homenagens à memória de Figueiredo Pimentel, por motivo do transcurso anteontem, do aniversario de nascimento do primoroso estilista. Aqui, nesta folha, criou a secção mundana intitulada — Binoculo, que era, em seu tempo, o árbitro da elegância carioca. A esse admiravel e inesquecivel cronista literário se deve a expressão: «O Rio civiliza-se... Além de jornalista vigoroso, distinguiu-se Figueiredo Pimentel como poeta, romancista e autor de livros didáticos, para crianças no estilo das **Histórias da Carochinha**. Sob este aspecto, ele é sem dúvida, o precursor da dificil e amena literatura infantil.

Entre as homenagens rendidas á sua memória, despertou funda emoção a romaria á seu tumulo no cemitério de São João Batista, por pessoas de sua familia, amigos e admiradores, honrar as Às quais tambem se associou este vistutino.

"Show Volante Gazeta de Noticias" com "Surpresas Okay"

Mais um espetáculo em praça publica será realizado hoje, na rua Barão de Mesquita, 698 — Praça Sachete — artistas de várias emissoras tomarão parte nêsse "show" patrocinio de Tele Service — Cerveja Santa Maria e Casa da Flamula

Realizar-se-á hoje, dia 15, o «Show Volante GAZETA DE NOTICIAS,» com [illegible] Okay, visitará o bairro de Andaraí. Como local para mais uma exibição do programa empolgante foi por nós escolhido a rua Barão de Mesquita, em frente ao numero 698.

Astros e estrelas do nosso Radio tomarão parte nesse Programa, que se antecipa sensacional, ja que os pedidos para a realização do «show» naquele logradouro foram inúmeros

COLABORADORE

O programa de hoje, trará o alto patrocinio de TELE SERVICE, uma organização modelar da rua Barão de Mesquita, 769 e a colaboração das seguintes firmas comerciais: Industria e comércio de Roupas, rua Barão de Mesquita numero 769-A — Farmacia São Paulo rua Barão de Mesquita, 700 — Sapataria Pé de Ouro, rua Barão de Mesquita, 785-A — Confeitaria e Panificavão Monroe, rua Barão de esquita numero 694 — Universal Tintas, rua Barão de Mesquita, número 698, Lito Figueiredo, (Salão Estoril) e Foto Alice, rua Barão de Mesquita numero 825-A.

MARINA MARTINEZ

Hoje estará em festa o lar da cantora MARINA MARTINEZ, uma das mais credenciadas artistas do «cast» artistico da GAZETA DE NOTICIAS.

A caravana desta folha, após o programa que realizaremos no populoso bairro do Andaraí, partirá incorporada para a residencia da consagrada estrela, quando acedendo ao seu convite levaremos a efeito um «big-show».

Ao ensejo desta nota enviamos a graciosa MARINA MARTINEZ, as nossas sinceras felicitações, augurando-lhe progressos em vida artistica.

PROGRAMAS INFANTIS

Dentro de poucos dias a GAZETA DE NOTICIAS, apresentara, em praças publicas sensacionais programas infantis em elementos da escola de musica FLOR DO RITMO.

ARTISTAS CONVOCADOS

Para este «show» estão convocados os seguintes artistas: [illegible] SILVA — SID [illegible] CARLOS — SUSSU — [illegible] — JANE MA[illegible] — GETO PARK — PEQUI[illegible] — GLECY — ALAN [illegible] — BRUNO — WILSON MOTTA — CARLOS PAN — CONJUNTO CUBANO DA[illegible] DO RITMO — MARINHO E MARINEQUINHA E CIRO RIBEIRO.

Todos esses artistas deverão estar às 12.30 horas, na rua BARÃO DE MESQUITA em frente ao número 698.

NA MADRUGADA

GATO PRETO, o valoroso componente do «SHOW VOLANTE GAZETA DE NOTICIAS», irá — embora já um pouco tarde a tão esperada oportunidade de fazer a sua primeira gravação. Dessa feita programa, ele gravará «Bloco do Vaqueiro» e «Vai levando» marcha de ADJALMA ALONSO e samba de ALTAMIRO CARRILHO e TANIA REGINA.

ANIVERSARIO

Registramos com satisfação o natalicio, hoje, da mais recente conquista do «Show Volante», a acordeonista GLECY. O lar da graciosa artista será pequeno para acomodar a quantidade de fãs que por certo irão como nós do «Show Volante» levar o seu abraço a novel radialista.

PROVE EM NOSSO "SHOW"

REFRIGERANTE ALIMENTICIO

Carteiras de senhoras achadas num bonde

Num bonde de Ipanema um reporter deste jornal encontrou, ontem, três carteiras de senhoras duas portas-niqueis e uma porta-nota, todas, entretanto, vasias. Juntamente com as carteiras, foi também encontrada uma caixa de óculos, igualmente vasia.

Os objetos se acham á disposição dos seus donos, que poderão procurá-lo das 19 horas em diante, nesta redação.

FRIEZA CONJUGAL?
Maravilha da Vida
REGISTRADO NO T. F.
R. Pinto Soares, 287
DUQUE DE CAXIAS
ESTADO DO RIO

VAMOS EXAMINAR O MEU SALÁRIO...

Os salários aumentam à proporção que aumenta o custo de vida.

Mas o meu salário — as tarifas — não tem acompanhado a continua elevação do meu custo de vida — o custo de operação do serviço telefônico.

É imprescindivel uma adequada revisão de tarifas, para que sejam evitados graves prejuizos, não só na expansão, como tambem na manutenção dêsse serviço.

PROCURANDO SERVIR SEMPRE MELHOR!

A indústria e os problemas nacionais

Declarações do sr. Augusto Viana, presidente da Confederação Nacional da Indústria

Os orgãos de classe da industria brasileira vão realizar de 7 a 9 de novembro proximo em Porto Alegre a II Reunião Plenaria da Industria. Nessa ocasião industriais brasileiros aprovarão uma Carta de Principios que será a definição da classe perante o problema nacional.

Como convidados especiais deverão comparecer á reunião de Porto Alegre o Presidente da Republica e o candidato eleito no pleito do dia 3 d outubro, sr. Juscelino Kubitscheck.

Ouvido sobre a realização desse conclave disse-nos o sr. Augusto Viana, presidente da Confederação Nacional da Industria.

— Essa reunião é sobretudo oportuna porque coincide praticamente com a instalação do novo Governo que assim bem poderá sentir os anseios das classes produtoras e dar execução ás linhas de seu pronunciamento.

Nenhum Governo pode ignorar o notavel crescimento da industria nacional e para que esse crescimento continui a se realizar na forma desejada necessitamos de paz, tranquilidade e absoluto respeito ás leis. A onda de boatos que toma corpo dia a dia prejudica o pais internamente pelo clima de agitação e instabilidade e, externamente, pela falta de confiança e pelo descredito.

Por isso — concluiu o sr. Augusto Viana — só poderemos prosperar num ambiente de segurança e de ordem que é o clima que as classes produtoras esperam do Governo e dos futuros mandatarios da Nação.

A familia de CARMINDA DE CASTRO ESTRELA agradece as manifestações de pesar recebidas por ocasião do falecimento de sua querida mãe CARMINDA DE CASTRO e convidam seus parentes e amigos para assistirem a missa de 7.º dia que, em intenção de sua alma, mandam celebrar na próxima quarta-feira, dia 19-10-955, às 9,00 horas, no altar-mor da Igreja de São Cristóvão.

Antecipadamente agradecem a todos que comparecerem a êste religioso.

Continuam falhando os favoritos na Gávea, de preferência os que são dirigidos pelo joquei chileno Juan Marchant. Ainda quinta feira ultima Crosby, não teve ação, deixando-se ficar em terceiro, depois de correr acomodado todo o percurso dos 1300 metros. Acreditamos que a Comissão de Corridas observe melhor os fatos que se passam com os favoritos, sendo rigorosa com profissionais que estão furtando a bolsa do público apostador

La Ballerin com o favoritismo no Prêmio Antenor de Lara Campos

Ossian pode repetir - El Mambo continuará a série - Sigla e Tucano estão sendo aguardados

Oito pareos serão desdobrados na sabatina de hoje, com destaque para o Premio Antenor de Lara Campos, quarta prova especial de leilão destinada as eguas nacionais, que reune em seu campo, na milha, Tarasca, La Ballerina, Imperata, Experiencia, Koraline e Chuzada.

Como se vê são melhores Tarasca, La Ballerina e Koraline, podendo Imperata chegar com as da frente, embora seja carreira dura. Quando a Experiencia e Chuzada nos algo dificil nessa companhia. Tarasca apron-tou 800 em 52" e Koraline 700 em 42"2/5, um tempo convincente.

Vamos ficar com La Ballerine, Koraline e Tarasca.

* * *

A carrreira inicial na distancia de 1400 metros, está a feição para Nickwick, sendo adversarios Jonaig e Scollops. Este ultimo aprontou 600 metros em 39"2/5 e Jonaig marcou 36 cravados na mesma distancia. Pickwick sera o nesso indicado com Jonaig na dupla e Scollops como bom tertins.

* * *

El Maior depois de uma serie de triunfos foi batido por El Mambo. Tem chance novamente e aprontou 800 metres em 49".

Ossian que vem de um triunfo sôbre Spitfereson e Jonh Fox, está sendo levado como certo.

Cabanel e Quiron sao também inimigos.

Cabanel tem um apronto de 223/5 para os 360 metros e Jonsion fez os 600 em 37" cravados.

Apontamos Ossian com El Mayor na dupla.

* * *

A quarta prova será decidida entre L'Inconnu, Iriri, Ibatan e Goayatta, podendo ainda Retinto, Girador e Lateral levar a melhor.

Iriri aprontou 800 em 54" cravados. Girador fez os 600 em 36"3/5. Goayatta assinalou 50"1/5 para os 800.

Indicamos L'Inconcu com Iriri e Goayatta.

* * *

Os 1400 metros do quinto pareo esta dificil para um prognostico, com chance dilatada par aquase todos os inscritos

Zarik, Sepoy, Silvestre e El Mambo vêm de vitória.

Descuido foi segundo para Rialto.

Vamos ficar com El Mambo que está firme e vem de uma serie de bons triunfos, podendo assinalar a quarta vitoria. Achamos perigosos Zark, Sepoy e Silvestre.

Este ultimo aprontou 700 em 42" cravados, Descuido marcou mais 4/5 na distancia.

* * *

Admiravel vai a reabilitação desta feita. Vem de terceiro para Jones e agora diminuiu a distancia. Jones pode repetir apezar dos 58 quilos e Baurú é dos provaveis.

Admiravel aprontou 600 metros em 37" e Jones marcou 23"2/5 nos 360 metros.

* * *

Verdadeira loteria o quilometro da setima carreira. Selecionamos Sal Amargo, Guayasco, Sigla, Hermond e Herring. Acreditamos em Sigla que não nos convenceu na ultima apresentaçao. Aprontou 360 metros em 22" cravados.

* * *

Encerrando temos que Emerson pode vencer, já que foi pessimamente corrido na ultima apresentaçao. Acanthus, Guararapes, Marquez e Pintassilgo são perigosos.

Aprontos de ontem

[illegible] nacionais on-tem no Gavea.

1º PAREO

[illegible] M. Silva, 600 em [illegible]

[illegible] C. Costa, 600 em [illegible]

[illegible] O. Ulloa, 600 em 37"

NAPOLI, J. Tinoco, 700 em 42" [illegible]

[illegible] A. P. Fernandes, 800 em 52"

GOLA, H. Castillo, 800 em 51" [illegible]

2º PAREO

RIBEIRA, A.G. Silva, 800 em 50"

MISS COSTA, B. Marinho, 600 em 36"

FITINHA, P. Fernandes, 700 em 44"4|5

3º PAREO

RIO NEGRO, O. Ulloa, 700 em 44"1|5

TAPUL, A.G. Silva

TAPUL, A.G. Silva, 600 em 36" [illegible]

ANDARILHO, H. Rebello, 360 em 22"2|5 anteontem, na grama

DESPLANTE, J. Tinoco, 700 em 42" anteontem

JARAGUA, H. Henrique, 700 em 42" anteontem

OLAVILO, J. Ramos, 600 em 37"2|5

4º PAREO

BRISQUE, M. Silva, 600 em 37"

ENERGIA, U. Cunha, 360 em 22"

JACEA, J. Ramos, 700 em 44" anteontem

BACCHANTE, L. Diaz, 700 em 43"2|5 anteontem

TENDA, A.G. Silva, 600 em 36"2|5

LA MOUSME, E. Castillo, 600 em 34" em 34"4|5 na reta oposta

DESIREE, N. Pereira, 600 em 36"3|5

KZERADE, P. Coelho, 360 em 24"

TENDERLY, R. Martins, 360 em 23"

5º PAREO

ILEX, F. Irigoyen, 1000 em 62" 4|5 anteontem

REBELDIA, J. Tinoco, 600 em 38"3|5

(Conclui na 10ª página)

Adil intervirá no Internacional

Ficou resolvido que Adil intervirá no Internacional da Argentina, sendo o convite aceito pelos proprietarios do crack paulista.

Adil começará dentro de dias o seu preparo para ser enviado á San Isidoro.

INÍCIO DA REUNIÃO DE HOJE

O primeiro páreo terá início às 14,00 horas.

ACUMULADA INVERTIDA EM DOIS

Ossian
L'Inconnú
El Mambo
Sigla
Tucano

ACONSELHAMOS para o betting simples

Admiravel . . . (n. 1)
Sigla . . . . . (n. 6)
Tucano . . . . . (n. 4)

BETTING DUPLO

Admiravel — Jones (1 — 7)
Sigla — Sal Amargo (6 — 1)
Tucano — Acanthus (4 — 3)

Os leilões no Taltersoal

A Comissão de Corridas procedeu, os sorteios das horas, cabendo na primeira noite entre outros, os crioulos dos campos de criação do turfman sr. dr. Peixoto de Castro, procedentes dos haras Mondesir e Italassu.

Os pontos altos da segunda noite são os dos haras São José e Expeditus além dos da Remonta do Exercito.

Por fim, na quarta noite, os dos haras Vargem Alegre, Santa Anita e Guanabara.

Os leilões terão inicio na dia 19 da proxima semana.

CONCURSO ACUMULADO

Para a reunião de amanhã, domingo, dia 16, está acumulado o concurso de 7 (sete) pontos na importância de Cr$ 123.211,00.

Programa, cotações, montarias e informes

1.º PÁREO — 1.400 METROS — CR$ 50.000,00 — CR$ 15.000,00 E CR$ 7.500,00 — ÀS 14,00 HORAS — RECORDE: GIBATÃO 85" 3/5

1—1 SCOLLOPS	1	30	54	C. Tavares	Mantem sua grande forma. Rivalizará trabalho. E' corpetidor	6º de Resoluta-Pickwick	L. Ferreira	78"1|5-1300-GL
2—2 JONAIG	3	35	52	J. Tinoco	Sério candidato. Há fé agora	3º de Evergreen-First Boy	M. Salles	100" -1600-AL
3—3 PICKWICK	2	27	54	O. Ulloa	Depende da carreira. E' ligeiro	2º de Resoluta-Escaler	E. Freitas	78"1|5-1300-GL
4—4 ESCALER	5	30	58	J. Portilho	Não gostamos. Nada tem feito	4º de Evergreen-First Boy	G. Morgado	100" -1600-AL
5 CHANCHÃO	4	40	54	H. Castillo		5º de Resoluta-Pickwick	C. Rosa	78"1|5-1300-GL

2.º PÁREO — 1.500 METROS — CR$ 45.000,00 — CR$ 13.500,00 E CR$ 6.750,00 — ÀS 14,25 HORAS — RECORDE: OXFORD 92" 1/5

1—1 EL MAYOR	2	30	60	D. Moreira	Tem chance novamente. Rival	3º de Sepoy-Johll	R. Freitas	100"3|5-1600-AL
2—2 CABANEL	4	40	52	J. Marchant	Ligeiro e qualquer dia ganha	2º de El Mambo-Boca Calada	A. Correa	88" -1400-AP
3 ALVITRADOR	7	50	56	P. Marinho	Nada deve pretender. E' duro	11º de El Mayor-Jamegão	L. Tripodi	80"4|5-1300-AU
3—4 OSSIAN	3	27	54	O. Ulloa	Ganhou com autoridade. Perigoso	1º de Spitfireson-J. Fox	E. Freitas	82"1|5-1360-AL
5 ITUASSU	5	40	54	M. Silva	Só surpreendendo. Não cremos	7º de El Mambo-El Mayor	A. Pinheiro	100 -1600-AL
4—6 QUIRON	1	35	52	L. Lins	Correu muito. E' candidato	1º de Bom Conselho-Tio Pepito	H. Itrillo	100"4|5-1600-AL
7 JONSION	6	35	54	R. Martins	Place tentador. Melhorou	11º de El Mambo-Jamegão	D. Cassas	80"4|5-1360-AU

3.º PÁREO — 1.600 MTS. — CR$ 80.000,00 — CR$ 24.000,00 E CR$ 12. 000,00 — ÀS 14,50 HS. — RECORDE: RETANG 95" 2/5 — (GRAMA)

ANTENOR DE LARA CAMPOS — PROVA ESPECIAL DE LEILÃO

1—1 HARASCA	5	27	55	E. Castillo	Venderá carissimo a derrota	3º de Ceres-Racy	O. Lopes	81"3|5-1300-AP
2—2 LA BALLERINA	6	25	58	J. Tinoco	Inimiga certa. E' tá firme	1º de Ceres-Balladino	A. Moraes	81"3|5-1300-AP
3—3 IMPERTA	1	30	51	J. Baptista	Aqui é pareo duro, mas há fé	2º de Raleigh-Tenda	G. Rodrigues	81"3|5-1300-AP
4 EXPERIENCIA	3	50	51	Não corre	Não gostamos. E' perdedora	2º de Bang Lai-Galata	W. Allano	82"2|5-1300-AL
4—5 KORALINE	4	55	55	M. Silva	Candidata de primeira. Tinindo	1º de Experiencia-Bang Lai	P. Guss Filho	63"1|5-1000-GL
6 CHUZADA	2	40	55	A. Portilho	Surpresa viavel. Pareo fraco	4º de Treta-Aureola	G. Feijo	81"3|5-1500-GM

4.º PÁREO — 1.600 METROS — CR$ 65.000,00 — CR$ 19.500,00 E CR$ 9.750,00 — ÀS 15,20 HORAS — RECORDE: VENCIMENTO 98"

1—1 L'INCONNU	7	22	555	M. Cunha	Foi mal corrido. Competidor	2º de Lynx-Crusador	M. Souza	81"1|5-1300-AP
2 IBATAN	2	35	55	D. Silva	Venceu surpreendendo. Dificil	1º de Rio Negro-Cedro	E. Coutinho	95"1|5-1500-AL
3—3 GIRADOR	9	35	55	W. Andrade	Pode ganahr. Está bem melhor	6º de Tangua-Boucanier	M. Aranjo	84"2|5-1400-GL
4 GOYATTA	6	35	55	L. Diaz	Confirmando é competidor certo	5º de Lynx-L'Inconnu	M. Gil	81"1|5-1200-AP
3—5 RETINTO	1	40	55	J. Marchant	Dos provaveis ao final. Olho	4º de Lynx-L'Inconnu	A. Correa	81"1|5-1300-AP
6 LATERAL	4	40	55	M. Silva	Melhor na grama, mas levam fé	5º de Heleno-L'Inconnu	R. Freitas	81" -1300-AM
4—7 BLASE	6	40	55	A. Portilho	Aos poucos melhorando. Place	1º de Camboriu-Historica	P. Guss Filho	97"4|5-1600-GL
8 IRIRI	3	25	55	E. Castillo	Tem pinta de regular. Chance	1º de Ilos-Ibaiti	M. Salles	99" -1600-GL
EREBANGO	8	25	55	R. Marinho	Apenas para reforço. Não cremos		M. Salles	92"2|5-1300-AL

5.º PÁREO — 1.400 METROS — CR$ 45.000,00 — CR$ 13.500,00 E CR$ 6.750,00 — ÀS 15,30 HORAS — RECORDE: GIBATAO 85" 3/5

1—1 ZARIK	1	25	54	H. Lima	Ligeirão e mantem sua boa forma	1º de Ogre-Rialto	J. Burioni	93"1|5-1500-AL
2 IBSEN	8	27	52	M. Cunha	Não deve ser despresado. Há fé	6º de Desculdo-Fedro	J. Venancio	100"4|5-1600-AL
2—3 SEPOY	2	18	54	M. Silva	Ganhou bem. Confirmando é rival	1º de Johll-El Mayor	A. Moraes	100"3|5-1600-AL
4 SILVESTRE	8	30	52	E. Castillo	Venderá carissimo a derrota	1º de Boca Calada-Cabanel	Covarrubias	125" -2000-GL
3—5 DESCUIDO	5	30	52	J. Tinoco	Se perder é para tempo. Tinindo	2º de Rialto-Hilanilza	E. Morgado	101"2|5-1600-AP
6 FEDRO	7	40	52	R. Martins	Ainda não dá para ganhar	3º de Capitanea-Sepoy	A. Moreira	89" -1000-GU
4—7 DIVINO	6	40	52	Não corre	Está firme e vai correr bem	4º de Okoyama-Faronk	F. Schneider	80" -1300-AL
8 EL MAMBO	4	18	52	J. Marchant	Mesmo aqui é serio candidato	1º de Cabanel-Boca Calada	C. Pereira	88" -1400-AP

6.º PÁREO — 1.300 MTS. — CR$ 40.000,00 E CR$ 12.000,00 — ÀS 16,20 HS. — RECORDE: OKAYAMA 77" (GRAMA) — (BETTING)

1—1 ADMIRAVEL	3	30	60	O. Ulloa	Deve se reabilitar. Levam fé	3º de Jones-Baura	G. Feijo	90" -1400-AL
2 BORRALHEIRA	8	50	60	H. Vasconcelos	Nada pretenderá. Eliminada	3º de Admiravel-C. Mozart	A.D. Monteiro	90"2|5-1400-AL
3 LIGHTNING	5	40	52	G. Fernandes	Não gostamos. Corre pouco	5º de Baura-Dianne	J. Lourenço	96"4|5-1500-AL
2—4 BAURU	7	30	56	J. Tinoco	Dos provaveis ao final. Rival	2º de Jones-Admiravel	A. Madureira	90" -1400-AL
5 BANGU	1	50	60	Não corre	Nada tef feito. Não gostamos	7º de Jones-Baura	W.T. Souza	90" -1400-AL
6 JONIUSA	6	40	58	A. Reis	Muito fraca ... se folga ...	6º de Champanhota-Dona Rita	J.S. Silva	83"2|5-1200-AP
3—7 JONES	2	30	58	M. Henrique	Ganhou bem na turma. Cuidado	1º de Baura-Admiravel	W. Oliveira	90" -1400-AL
8 FUMEIRO	12	30	58	J. Baptista	Se A do primeiro no final	5º de G. Sanders-Domingueiro	C. Schneider	97" -1500-AP
9 ALUETE	10	50	54	H. Azeredo	Não cremos que faça alno	4º de Lembita-Zomicadora	E. Souza	102" -1600-AL
4—10 RAYARD PRINCE	4	50	60	M. Coutinho	Place e nada mais. Dificil	6º de Tio Pepito-Aratau	Coutinho	60"3|5-1000-GL
11 TUCUMANA	11	40	54	H. Lima	Aos azaristas. Vai correr bem	7º de Querosene-"	C. Gomez	102" -1600-AL
12 CAPITÃO MOZART	9	40	56	J. Martins	Continua em regular forma. Azar	4º de Jones-Baur	S. Amora	90" -1400-AL

7.º PÁREO — 1.000 MTS. — CR$ 55.000,00 E CR$ 16.500,00 — ÀS 16,50 HS. — RECORDE: EMPENOSA 57" 3/5 (GRAMA) — (BETTING)

1—1 SAL AMARGO	2	30	56	J. Portilho	Ligeiro e bem na distancia, ria fé	2º de Kandy Boy-Outubro	P.F. Campos	95"2|5-1500-AL
2 CRANEUR	4	50	56	A. Neri	Não gostamos. E' fraquinho	15º de Ouro-Guayasco	P. Guss Filho	74"4 5-1200-AL
3 FANECA	5	50	54	Não corre	Volta sem convencer. Dai ...	7º de Raspa-Inauna	J. Lourenço	87"2 5-1400-GL
2—4 GUAYASCO	9	35	56	L. Diaz	Continua bem. Sério candidato	6º de Kandy Boy-Sal Amargo	M. Moreira	85"2 5-1500-AL
5 HERRING	10	35	56	Não corre	Olho Companheiro de Hellade	16º de Hashib-Romaneto	M. Mendes	89"1|5-1400-AM
6 SIGLA	8	30	54	J. Marchant	Poderá ganhar. Melhor corrida	3º de Hellade-Gal el Lazar	T. Coelho	82"3|5-1200-AL
3—7 OUTUBRO	12	35	56	I. Pinheiro	Qualquer dia "estoura". Olho	3º de Kandy Boy-Sal Amargo	E. Pereira	95"3|5-1500-AL
8 GROGUE	3	40	56	A. Rei	Esperam melhor carrida. Chance	16º de Kandy Boy-Sal Amargo	[illegible] Feijo	95"3|5-1500-AL
9 PICUHY	13	50	56	R. Urtiga	Não cremos que possa vencer	14º de Ouro-Guayasco	D. Campos	74"4|5-1200-AL
4—10 HERMOND	1	25	56	M. Silva	Anou bem. Agora é inimigo	2º de Ouro-Guayasco	[illegible] Tripodi	74"4|5-1200-AL
11 OUSEL	11	50	56	O. Macedo	Roncador só surpreendendo	12º de Ouro-Guayasco	H. Souza	74"4|5-1200-AL
12 VANA DARK	6	50	54	H. Rebello	Estrela sem agradar. Pareo duro	Estreante	J. Oliveira	—
13 CONDOR	7	50	56	S. Barbosa	Tambem estreante. Place e só	Estreante	N. Figueiredo	—

8.º PÁREO — 1.600 MTS. — CR$ 45.000,00 — CR$ 13.500,00 E CR$ 6 750,00 — ÀS 17.20 HS. — RECORDE: VENCIMENTO 98" (BETTING)

1—1 GUARARAPES	9	35	60	D. Moreira	E' atropelador. Bem na distancia	4º de Refem-Faleceito	L. Ferreira	88"4|5-1400-AL
2 GOMO	3	50	56	J. Ramos	Não tem chance alguma. Dificil	5º de Marques-Sunkist	[illegible] Veneno	89"2 5-1400-AU
3 ACANTHUS	5	30	54	A. Rosa	Não é dificil repetir. Azarão	1º de Cafute-Royal Crow	[illegible] Burioni	96"1|5-1500-AP
3—4 TUCANO ex-Emerson	10	27	60	E. Castillo	Está bem e é dos provaveis	2º de Falernito-Guarney	[illegible] Jose	88"4|5-1400-AL
5 MARQUES	2	40	60	M. Silva	Place tentador. E' candidato	6º de Refem-Falernito	[illegible] Galeão	—
6 CAMABIS	6	50	60	A. Portilho	Não gostamos. Cede para melhor	Estreante	B. Cruz	88"4|5-1400-AL
5—7 PINGA FOGO	12	40	60	L. Cosmo	E' peram boa corrida. Anda bem	8º de Refem-Falernito	[illegible] Carrapito	89"2|5-1400-AU
9 GOLDEN GATE	11	35	56	O. Macedo	Melhor na grama, mas levam fé	7º de Fellow-Pintassilgo	G. Freitas	96"1|5-1500-AP
8 GUARACY	4	50	56	A. Neri	Não inspira confiança. Dificil	2º de Falernito-Emerson	[illegible] Tripodi	125" -1900-AP
4—10 PINTASSILGO	13	40	60	R. Martins	Candidato certo. Vai correr bem	2º de Saturno-Banki	D. Campos	88"4|5-1400-AL
11 BOLERO	1	50	50	O. Ulloa	[illegible] sempre. Dai ...	5º de Refem-Falernito	[illegible] Moreira	76"4|5-1200-AU
12 CAPITOLIO	8	50	54	M. [illegible]	[illegible]	[illegible] de Fellow-Zezinho	A.D. Monteiro	98"4|5-1400-AL
MELEOFAS	7	50	56	G. Calderano	Tambem não tem chance de vencer	10º de Refem-Falernito	F. Schneider	—

GAZETA JURIDICA

EDITAIS

COMARCA DE DUQUE DE CAXIAS — ESTADO DO RIO DE JANEIRO — CARTORIO DO 1º OFICIO — REGISTRO DE IMOVEIS DA 1ª CIRCUNSCRIÇÃO — EDITAL — FAÇO SABER a todos quantos o presente «EDITAL» virem ou dele conhecimento tiverem que «EDILIA SCARDINO OROFINO», viuva, proprietaria, residente na Capital Federal, depositou neste Cartorio, a Praça do Pacificador numero 55 sala 304, nesta Cidade de Duque de Caxias, Estado do Rio de Janeiro, o Memorial, plantas e demais documentos, previstos pelo artigo 1º do Decreto numero 3.079, de 15 de setembro de 1938, referente ao imovel de sua propriedade, loteamento «PARQUE ELDORADO», no 2º distrito deste Municipio e Comarca de parecido urbano, com a área de ..... (.....) duzentos mil novecentos e setenta mil, duzentos e trinta e nove metros e noventa e seis centimetros quadrados), transcrito neste Cartorio, no livro 3-K, a folhas 93 sob o numero de ordem 8.319, e com as seguintes metragens e confrontações: — «Terreno denominado «Fazenda do Barroso» que tinha as dimensões de 133 braças de frente por 133 braças de extensão, passou a ter 1.400 braças de testada, por 1.500 braças de extensão, confrontando pela frente com Isaac Szlom y Benozilio, por um lado com a Fabrica de Motores, pelo outro lado com os Rios, Conde e Pilar e pelos fundos com a Copai, ou seus sucessores, sendo a parte correspondente ao projeto aprovado dividida em 5 secções a saber: a 1ª planta parcial resultou em 1.023 lotes; a 2ª planta parcial — secção I, resultou em 502 lotes, na mesma planta parcial secção II, resultou em 224 lotes, a planta numero 3 — Secção I, resultou em 650 lotes e na mesma planta parcial — secção II, resultou em 262 lotes, perfazendo um total de 3.168 lotes e uma área de total projetada de 1.970.239,68mts2, desmembrada de maior porção». — As impugnações dos que se julgarem prejudicados, deverão ser apresentadas, neste Cartorio, dentro do prazo de trinta (30) dias contados da data da terceira (3ª) e ultima publicação do presente «EDITAL». — Duque de Caxias, 21 de setembro de 1955. — O Oficial, Substituto Alcides Mello Soares. — no impedimento do Titular.

JUIZO DE DIREITO DA TERCEIRA VARA DE FAMILIA DO DISTRITO FEDERAL — JUIZ: DR. JOSE CYRIACO DA COSTA E SILVA — ESCRIVÃO: — DRA. CARMEN CORREIA LAVIGNE DE LEMOS — EDITAL DE CITAÇÃO COM O PRAZO DE 30 DIAS A JOSEFINA LIMA DA SILVA, NA FORMA ABAIXO: — O DOUTOR JOSE CYRIACO DA COSTA E SILVA, Juiz em exercicio no Juizo de Direito da Terceira Vara de Familia do Distrito Federal, Capital da Republica dos Estados Unidos do Brasil — FAZ SABER aos que o presente edital virem, ou dele conhecimento tiverem, com o prazo de trinta dias, especialmente Josefina Lima da Silva, que por parte de Ramão Correa da Silva, portugues, casado, comerciante, residente nesta cidade à rua Almirante de Freitas numero 24, por seu advogado (doc. 1), que quer obter de sua mulher — Josefina Lima da Silva, ora ausente desta jurisdição, com o domicilio no artigo 36, II, III e 137 do Codigo Civil, combinados com o artigo 82 do Codigo de Processo Civil, pelos fatos e fundamentos seguintes: Que o suplicante é casado com sua dita mulher, pelo regime da separação de bens, conforme certidão (doc. 2). Que efetuado o casamento no dia 2 de fevereiro de 1954, quinze dias após a suplicada abandonou o lar conjugal, sem motivos justificaveis, não mais dando noticias, não sabendo o suplicante de seu paradeiro. Que tendo o suplicante necessidade de vender duas pequenas casas, sitas a travessa Almerinda, 14 - 16-A afim de reconstruir o predio (tambem de sua propriedade situado na rua Almerinda de Freitas, para atender as exigencias das autoridades publicas e aumento de valor renda. Nestas condições, solicitando-se a suplicada em lugar incerto e não sabido, o que impossibilita a venda dos aludidos imoveis, requer a V. Exa. cite, citação da suplicada said dita mulher — Josefina Lima da Silva, por edital pelo prazo de 15 dias, na forma do artigo 177 e 178, numero III do Codigo Civil, para deduzir em tres dias as razões da recusa, expedindo-se o competente mandado, como de direito. Protesta pelo depoimento pessoal da suplicada, prova testemunhal, juntada de documentos e pericias. Nestes termos, distribuida e autuada na forma da lei, pede deferimento. Rio de Janeiro, 11 de setembro de 1955. (a) Antonio Marques Henriques. Edmilson Marques Henriques. — DISTRIBUIÇÃO: — «Corregedoria da Justiça. — Ao Terceiro Oficio de Distribuidor. Distribuida à Terceira Vara de Familia. Em 13-9-55. (assinatura ilegivel)» «DESPACHO DE FLS. 5. — «Cite-se, com o prazo de 30 dias. Em 23-9-55. (a) Costa e Silva». EM VIRTUDE DO QUE passei o presente edital, com o teor do qual fica citada dona Josefina Lima da Silva, para no prazo legal, dizer sobre os motivos de sua recusa, sob pena de revelia e também ciente que este Juizo funciona a Av. Franklin Roosevelt, 156, 7º, sala 703, Edificio Nobel. Do que para constar, passaram-se este e outros de igual teor que serão publicados e afixados na forma da lei e no lugar de costume. — DADO e passado nesta cidade do Rio de Janeiro, aos trinta dias do mês de setembro do ano de mil novecentos e cinquenta e cinco. — Eu, Ary Martins, escrevente juramentado, o fiz datilografar e subscrevo no impedimento ocasional do Escrivão. (a) — José Cyriaco da Costa e Silva. — Está conforme: Ary Martins.

JUIZO DE DIREITO DA SEXTA VARA CIVEL. — FALENCIA DE MOISES ROSEMBAUM EXTENSÃO A IDA ROSEMBAUM

O DOUTOR NELSON RIBEIRO ALVES, JUIZ DE DIREITO DA SEXTA VARA CIVEL DO DISTRITO FEDERAL — FAZ SABER aos que o presente edital virem ou dele conhecimento tiverem que, pelo mesmo, se citam aos credores de IDA ROSEMBAUM, para ciencia de que, pelo Venerando Acordão de 11 de outubro de 1952, foi decretada a falencia, por extensão, de IDA ROSEMBAUM, estabelecida à rua do Catete numero 83, e, pelo despacho de fls. 174, de 17 de agosto p. passado, foi fixado o termo legal da falencia em sessenta dias anteriores a 14-10-1952, nomeando sindico a firma importadora Goldpar S. A., que já vem exercendo o cargo de sindico da falencia de Moisés Rosembaum, e concedendo o prazo de vinte dias, para os credores de Ida Rosembaum apresentarem as declarações de seus créditos na forma da lei, ciente de que este Juizo funciona no Palacio da Justiça à rua D. Manoel numero 29, 1º andar, nesta cidade. E para que chegue ao conhecimento de todos os interessados passou-se o presente e mais dois de igual teor que serão publicados e afixados na forma da lei. Dado e passado nesta cidade do Rio de Janeiro, aos vinte e sete dias do mês de setembro do ano de mil novecentos e cinquenta e cinco. Eu, Vicente Lobo Simões, escrevente juramentado, o datilografei. E eu, Sylvio Cavalcanti de Oliveira, escrivão, o subscrevo. (a) Nelson Ribeiro Alves. — O Escrivão, Sylvio Cavalcanti de Oliveira.

JUIZO DE DIREITO DA 14ª VARA CIVEL. CONCORDATA PREVENTIVA DE PINTURAS BRASIL LIMITADA

O Doutor Osvaldo Gouhart Pires, Juiz Substituto em exercicio na Decima Quarta Vara Civel do Distrito Federal, faz saber que, por parte de Pinturas Brasil Limitada, foi requerida concordata preventiva, cujo pedido de devedor e a minuta do compromisso são os seguintes: Pedido inicial (fls. 2). — Exmo. Sr. Dr. Juiz de Direito da Vara Civel. Pinturas Brasil Limitada, firma comercial estabelecida à rua Barbacena nº 818 (Belo Horizonte Grajaú), com o ramo de pinturas e materiais correlatos, achando-se impossibilitada de atender a seus compromissos comerciais, em face de graves dificuldades financeiras que atravessa, vem impetrar uma concordata preventiva, para pagamento de 60% (sessenta por cento) a seus credores, por saldo dos debitos, em 4 prestações iguais de 15% cada uma) e aos prazos de 6, 12, 18 e 24 meses a contar da data da concessão do favor legal ora solicitado. — A retração dos negocios nos ultimos tempos, provocando a consequente retração do crédito bancario, agravou, sobremodo, a situação do suplicante, que já era aflitiva em face de volumosos prejuizos verificados no ultimo exercicio. A situação economica da sociedade não é, entretanto, precaria, e acha-se em lisongeiras condições de recuperação, dependendo exclusivamente de tempo, de vez que tem boa freguesia e usufrui de bom conceito na praça em geral. — Oferecendo os documentos exigidos pela lei de falencias (art. 158), e dando ao pedido, para os efeitos da taxa judiciaria o valor de Cr$ 100.000,00. — E deferimento. — Rio, 30 de abril de 1955. — Pinturas Brasil Ltda. — Rodolfo Moreira Torres (firma reconhecida). — Distribuido à 14ª Vara Civel em três de maio de 1955. Por intermedio do 2º Oficio de Distribuidor. — «Despacho de fls. 36 — Recebo em termos o pedido e devidamente instruido defiro-o para que se processe a concordata preventiva da requerente Pinturas Brasil Ltda. — Expeça-se o edital previsto no art. 161, § 1º n. I da Lei de Falencias — Suspendam-se as ações e execuções contra a devedora, por creditos sujeitos aos efeitos da concordata. — Marco o prazo de 20 dias para as declarações de credito. — Nomeio comissario o credor Banco da Prefeitura do Distrito Federal S. A. — Rio, 30-5-55. — Marcelo Santiago Costa. — Certifico que foi nomeado comissario o Dr. Liquidante Judicial Gastão Nery com escritorio à rua do Mercado n. 39 sobrado. — Em virtude do que mandei expedir o presente edital para conhecimento dos interessados, sendo este publicado no Diario da Justiça e Imprensa local e afixado no lugar do costume, na forma da lei — Dado e passado neste Distrito Federal, Capital da Republica dos Estados Unidos do Brasil, aos dezesseis dias do mês de setembro do ano de mil novecentos e cinco. Eu, Adauto Cruzo, escrevente auxiliar, o escrevi. E eu, Arilado Dutra Ferreira, substituto do escrivão, o subscrevo. — Oswaldo Goulart Pires». — Conforme o original. O Escrivão, Arilado Dutra Ferreira, substituto.

Aprontos de ontem

(CONCLUSÃO DA PAGINA 9ª)

ROCHET, O. Ulloa, 800 em 51" 2|5

IMBIRY, L. Diaz, 1000 em 64" 2|5

BOLD BOY, E. Castillo, 800 em 45"

PONTIAC, P. Vaz, 1000 em 65" 3|5

TANGUA' A. Araujo, 700 em 43"4|5

CELEIRO, A.G. Silva, 1000 em 62"

6º PAREO

SANAN, A.G. Silva, 800 em 49"

MISTINGUETTE, M. Alvas, 600 em 40"

QUIMPER, J. Marinho, 600 em 36"2|5

QUINAU, O. Ulloa, 600 em 38" 2|5

DOUTORSINHO, A. Reis 600 em 36"4|5

CAVALHO, A. Araujo, 600 em 38"2|5

THERAS, E. Castillo, 600 em 38"3|5 antesontem

7º PAREO

YASMIN, L. Diaz, 700 em 42" na reta oposta, antesontem

RESOLUTA, A.G. Silva e RIZ. SINA, B. Marinho, 700 em 43"2|5 juntas

DE CALDAS, E. Castillo, 700 em 44"4|5 em 39"

BEGUILLER, J. Portilho, 600

DAWN, A. Reis, 600 em 39" antesontem

8º PAREO

REFEM, J. Portilho, 700 em 41"4|5

JERSEI, J. Marinho, 800 em 52"

MILICO, A. Araujo, 600 em 39" 1|5

QUARTZO, J. Tinoco, 800 em 50" antesontem

JAPCIAN, Castillo, 700 em 43" antesontem

TITOLI, O. Ulloa e CHIQUITO, B. Marinho, 800 em 51"2|5, juntos

DON JUAN, L. Diaz, 700 em

GAIRANCHO, Lad, 600 em 36" 43"2|5

NERONI, E. Cardoso, 600 em 37"

Cascos & Crinas

PISTAS MOLHADAS — Choveu muito ontem na Gavea e as pistas estão bastante molhadas.

E' possivel que a reunião de amanhã seja desdobrada em pista de areia.

COVARRUBIAS VAI EMBORA — O treinador Cesar Covarrubias está de malas prontas para regressar ao seu país de origem, o Chile.

Assim, o stud Scabra ficará sem seu treinador oficial.

REFORÇO PARA O STUD VERDE E PRETO — O stud Verde e Preto adquiriu no Uruguai, o potro Ballenero, filho de Ballenero e Mallenato pela importancia de 25.000 pesos uruguaios.

TAMBEM O STUD ROCHA FARIA — Outro stud brasileiro que adquiriu parelheiro no Uruguai: — Stud Rocha Faria

Pela importancia de 17,00 pesos uruguaios arremataram Bailey Star, filho de Blackamoor em Colombia Star.

CORAGEOSE EM MONTEVIDEU — Noticias procedentes do Uruguai informam que não acendeu esperada a égua Coragesse, que participará de algumas provas, no Hipodromo de Maroñas.

MAJESTIC TRABALHOU BEM — Montando pelo O. Castro, o cavalo Majestic trabalhou na manhã de ontem 1300 metros em 81" 3|5, bem

TAMBEM ESPINHEIRO — O cavalo Espinheiro, que foi retirado de 6ª feira trabalhou ontem pela manhã, 1500 em 99"3|5 com N. Pereira

BOLONHA TIROU A SORTE GRANDE — Heitor de Lima e Silva tirou a sorte grande. Após comprar Experiencia por Cr$ 14.000,00 nos leilões, obteve algumas colocações que lhe devolveram a importancia dispendida no lance, sobrando ainda uns trocadinhos.

Agora, vendeu para sr. Ermelindo Tinoco Fernandes, a sua defesa, pela importancia de Cr$ 35.000,00 liquidos, sem impostos.

MORUBIXABA DODECA — Nas cocheiras do Prologo morreu a egua Dodeca.

SACRIFICIO SECRETO — Noticias procedentes de S. Paulo, informam que foi sacrificado o reprodutor Secreto, de propriedade do embaixador Osvaldo Aranha.

Secreto fôra vitima de serio acidente.

CONGRESSO NACIONAL

O plano geral de aproveitamento econômico

* MANTIDO UM VETO E REJEITADO OUTRO

* *DISCUSSÃO E VOTAÇÃO*

O Congresso Nacional reuniu-se hoje, a fim de apreciar dois vetos do Sr. Presidente da República. O primeiro, incidiu sôbre o parágrafo unico do artigo QUATORZE, do projeto que dispõe a respeito do Plano Geral de Aproveitamento Economico do Vale do São Francisco, que tem a seguinte redação:

«Nesse Regulamento, caberá à Comissão do Vale do São Francisco fixar o numero de tripulantes dos navios utilizados na navegação do rio São Francisco e seus afluentes».

Justificando as razões que o levaram a negar sanção ao referido dispositivo, o Chefe do Poder Executivo afirma que privar as Capitanias dos Portos dessa atribuição e cometê-la à Comissão do Vale do São Francisco, é medida que, sôbre ser insolita e injustificável, não solucionará as possiveis falhas da navegação fluvial local.

Por outro lado, o segundo veto incidiu sôbre todo o projeto que dispunha a respeito da revisão obrigatoria dos proventos dos servidores inativos da União bem como dos anteriormente aposentados e entidades paraestatais. Declarando o mesmo

Submetido a votos, em escrutinio secreto, o primeiro veto foi mantido pelo «quorum», tendo votado a favor do projeto 160 congressistas, a favor do veto 93 e 10 em branco.

Por outro lado, o segundo veto foi rejeitado, tendo votado contra 200 congressistas, a favor 55, em branco 8, e um nulo.

Politica do Distrito

(Conclusão da pag. 3)

bemos convite do suplente de vereador pelo PST, Dacel de Melo Pereira, que discursara na ocasião e do Vice-Presidente do Diretorio Municipal, sra. Helena Teixeira Moreira da Silva.

José Anselmo Bandeira de Melo

Garnde Concurso Mensal "GAZETA DE NOITCIAS"

INSTRUÇÕES PARA HABILITAÇÃO AO NOSSO SORTEIO CORRESPONDENTE À COLEÇÃO DE CUPÕES DA SÉRIE GG

Os leitores de GAZETA DE NOTICIAS que desejarem concorrer ao sorteio mensal de nossos premios deverão obedecer as seguintes instruções:

1 — Recortar diariamente o cupão publicado em nossa primeira página;

2 — Juntar sete (6) cupões e trocá-los na sede da GAZETA DE NOTICIAS à rua Teofilo Otoni 142, ou nos locais abaixo relacionados por um bilhete numerado emitido pela Agência Junior de Publicidade Ltda. O qual concorrerá ao sorteio da Loteria Federal de 16 de novembro de 1955;

3 — Cada coleção de seis (6) cupões será trocada por um bilhete numerado que concorrerá ao sorteio;

4 — Os leitores do interior poderão solicitar pelo Correio suas coleções, 7 cupões para a GAZETA DE NOTICIAS juntamente com um envelope selado para a remessa pelo nosso Departamento de Divulgação e Propaganda ao interessado do bilhete que concorrerá ao sorteio.

NOSSOS PREMIOS

São seguintes os premios que oferecemos aos nossos leitores:

1º PREMIO — Uma Geladeira, Climax, oferta de J. Isnard;

2º PREMIO — Maquina de Costura oferta da "Casa Neno";

3º PREMIO — Colchão de Molas "Pluma";

4º PREMIO — Liquidificador "Arno"

5º PREMIO — Uma Bicicleta

CARTA PATENTE Nº 197

O nosso concurso é feito em combinação com a Agência Junior de Publicidade Limitada e aprovado pela Carta Patente Federal numero 197 de 17 de novembro de 1950.

BILHETES CORRIDOS

Os bilhetes corridos e não premiado concorrerão a sorteios especiais que distribuirão como premios terrenos. As datas de realização serão oportunamente marcadas.

Entretanto os portadores dos referidos bilhetes (bilhete corridos) que quizerem participar do proximo sorteio da série "GG" poderão trocar 6 dos mesmos bilhetes por um que concorrerá ao sorteio da citada série "GG"

LOCAIS DE TROCA DE CUPÕES POR BILHETES

CENTRO — Avenida Presidente Vargas, esquina com Avenida Passos — CASA NENO.
Rua do Acre, esquina com Avenida — BANCA DE JORNAIS.
E. F. Central do Brasil, com ERNESTO e QUEIROZ, BANCA DE JORNAIS.
CIRCULAR DA PENHA — Rua Lobo Júnior, 1976 FARMÁCIA NOSSA SENHORA DA ESTRÊLA.
OLARIA — Rua Uranos, 1410-B — RELOJOARIA SÃO SEBASTIÃO.
PENHA — Rua Nicarágua, 238 — CASA PROLUX.
RAMOS — Rua Leopoldina Rêgo, 28 — FARMÁCIA RAMOS.
ESTÁCIO — Rua Machado Coelho, 150 — FRIGO PARQUE LTDA.
RIO COMPRIDO — Rua do Bispo, 123 — BAZAR RIO COMPRIDO.
HIGIENÓPOLIS — Rua Darke de Mates, n. 4-A — BAZAR DO BAIRRO.
NITERÓI — Junto às Barcas. BANCA DE JORNAIS.

O Sorteio da Série FF

Os resultados da extração pela Loteria Federal de 28 de Setembro, correspondentes à Série "FF", foram os seguintes:

1.º	Prêmio	— Bilhete	n.º	26.616
2.º	"	— "	"	69.466
3.º	"	— "	"	34.394
4.º	"	— "	"	77.543
5.º	"	— "	"	21.675

Concurso do D. A. S. P.

Conferente da administração do Pôrto do Rio de Janeiro — C. 320

Em Barra do Pirai, o Santo Agostinho

A fim de enfrentar o Itabaquara Atletico Clube, seguirá amanhã, rumo à Barra do Pirai, o Santo Agostinho Futebol Clube.

A prova de portugnês do concurso de Conferente da Tabela de Pessoal da Administração do Pôrto do Rio de Janeiro, será realizada no dia 16 do corrente, às 8 horas e meia no Colégio Pedro II — Externato (Av. Marechal Floriano 48).

Agradecimento

A diretoria de AGOSTINHO S/A — O CAMIZEIRO, sensibilizada com as manifestações de pesar e solidariedade que acaba de receber com o falecimento de seu pranteado fundador, chefe, amigo e diretor-presidente AGOSTINHO PEREIRA DE SOUZA, agradece ao comércio, à indústria, à imprensa ao Rio Amigo e aos poderes públicos as homenagens prestadas e comunica que O CAMIZEIRO retomará suas atividades normais segunda-feira, dia 17, no horário habitual.

Ceres F. Clube x Teresópolis F. Clube

Jogarão, na tarde de amanhã, em Bangu - O Aliados, da Ilha do Governador, teria arranjado dois adversários - Os jogos desta tarde do Campeonato Ferroviários - I. P. B. x Glorioso jogarão no campo do Armco - Outras notas de nossa reportagem

Locais de troca de cupões por bilhetes

CENTRO — Casa Neno, Presidente Vargas, esquina com Avenida Passos; Banca de Jornais da Rua Acre, esquina com Avenida; Banca de Jornais da Central do Brasil, com Ernesto e Queiroz.
CIRCULAR DA PENHA — Farmácia N. S. da Estrêla, Rua Lobo Júnior, 1976.
PENHA — Discoteca Prolux, Rua Nicarágua, 238.
OLARIA — Relojoaria São Sebastião, Rua Uranos, n. 1410-B.

Não houve desfalque...

(CONCLUSÃO DA PÁGINA 2)

líderes extremistas, desejavam fazer crer que o sucesso seria o coroamento do trabalho publicitario que vinham fazendo, já infiltrados em todos os movimentos dos trabalhadores. Era um movimento de ambito nacional e aos comunistas servia muito bem deixar parecer que haviam sido os idealizadores e os vitoriosos se obtido o aumento do nivel de salario para 2.400 cruzeiros. Ficariam os comunistas em magnifica situação se não fosse contestados. Daí surgiu a Comissão Inter-Sindical para combater os grupos comunistas e sua publicidade nas diversas formas e principalmente servir de força contraria à Comissão organiada por Roberto Morena e Emilio Bonfante. Precisava essa comissão de apoio financeiro para combatê-los e da verba taxada de ilegalmente esse, foi justamente o emprego empregada, mas sempre foi a praxe em outras gestões e que ainda na gestão do atual ministro Alencastro Guimarães, verificou-se quando os comunistas no dia 1.º de maio foram para o Campo de São Cristovão e precisava o ministério fazer propaganda real dos festejos e não mistificações doutrinarias. Reafirmou que não confessou emprego indevido da verba, apenas informou haver dado destino previsto em lei e regulamentos.

DEPOE O TESOUREIRO DO C. I. S.

Prestou também depoimento o sr. Ari Campista que foi o tesoureiro da Comissão Inter-Sindical organizada por trabalhadores. Recebeu realmente a quantia de um milhão e quinhentos mil cruzeiros, mas passou a mesma importancia ao sr. Carlos Grande. Afirmou que entregou ao sr. Gilberto C. Sá documentos comprobatorios das despesas feitas embora não fosse a isso obrigado; disse que a Comissão citada apenas existiu durante quatro meses.

OUTRO DEPOIMENTO

Finalmente prestou depoimento o sr. José Ferreira Campelo que formulara o pedido de auxilio financeiro para fazer propaganda da campanha de aumento de salarios. Estava à frente dos trabalhadores que se movimentam para tal fim. Disse que também entregara ao sr. Gilberto C. de Sá documentos das despesas feitas sem estar obrigado.

A Delegacia de E. Popular prossegue no inquérito, devendo na semana vindoura serem ouvidas testemunhas determinadas pelo promotor.

Aflitiva a...

(CONCLUSÃO DA 2ª PÁGINA)

tava Filadelfo de Azevedo, Procurador Geral da Municipalidade. De modo especial deve salientar-se, entrossim, a atuação admiravel da Srta. Alayde Ulrich de Almeida, competentissima e dedicadissima assessora técnica para a pesquisa de documentos, posta pelo Prefeito disposição da Comissão, e cuja colaboração constituiu, sem favor, o principal fator do êxito dos trabalhos realizados.

Dentro dos limites de suas atribuições, terminados os seus trabalhos de pesquisa a respeito dos terrenos da "Chacrinha", em Copacabana, da "Vila do Vintem", no Realengo, remeteu a Comissão à Procuradoria Geral do Distrito Federal toda a documentação atinente, como encaminhará tambem a que concerne aos morros do Borel, da União, dos Trapicheiros, dos Cabritos, do Juramento, de São Carlos, de D. Francisca, do Macaco, à fazenda dos Coqueiros e às terras do Piaí; e ao Ministério da Guerra o processo referente á cobrança irregular de aluguel nos morros compreendidos na faixa de segurança do Exército.

Poderíamos dar por encerrados os nossos trabalhos, mesmo porque a Procuradoria Geral da Prefeitura, que conta com uma equipe brilhantissima de 80 advogados, a cuja frente se acha o eminente jurista Dr. Gustavo Filadelfo Azevedo, poderia, com a colamoração da assessora técnica de pesquisas da Comissão Parlamentar, que também é funcionária da Prefeitura, continuar o trabalho iniciado a defender com galhardia o patrimônio da Municipalidade.

É, porém, a própria Procuradoria Geral da Prefeitura que, considerando da maior relevância a colaboração da Comissão de Inquérito, solicita encarecidamente se prorrogue o prazo de sua vigência.

Isto posto, vem requerer esta Comissão se lhe concedam mais 180 dias para prossecução de seus trabalhos.

Sala das Sessões, 12 de outubro de 1955.

Cardoso de Menezes

Cobrou a tiros o que não lhe era devido

No Posto de Assistência do Méier deram entrada ontem, à noite, as seguinte pessoas: Hamilton de Souza, casado, com 31 anos de idade, ferroviário, residente na Rua Ferreira Cotão, número 418 (ferimento penetrante na face direita) e Eulália Joaquina, portuguesa, casada, com 27 anos de idade, residente na rua Fernandes Esquerdo, 25, onde está localizado o Bar e Restaurante de seu esposo, Antonio Ramos Santos Dias.

O FATO

Nossa reportagem conseguiu apurar que toda a tragédia se verificou em consequência de o proprietário do referido estabelecimento estar cobrando ao individuo Cesar de tal uma conta indevida. Este foi, com seu colega Hamilton, ao bar para provar que nada devia. Ali chegando, foram ameaçados por Antonio Ramos, que, tirando da caixa uma pistola, passou a desfechar vários tiros, quando saíram feridas as pessoas acima mencionadas.

REAGIU QUEBRANDO O BAR

Porém, a história não ficou nisto, pois Hamilton, apesar de baleado, ainda conseguiu piorar os fatos, quebrando tudo o que se encontrava à sua frente, como mesas, cadeiras e garrafas.

Solicitado o auxilio das autoridades do 20º Distrito Policial, ali compareceu o comissário Rigueira, que efetuou a prisão dos turbulentos. O agressor foi trancafiado no xadrez enquanto sua vitima encontra-se internada no Hospital Souza Aguiar.

E. Clube Cacique x São Geraldo F. Clube

Em sensacional confronto

A Equipe do Cacique

Entre as inumeras pelejas, que serão realizadas domingo, no setor do futebol da Zona Rural, destaca-se o encontro que será travado entre as eqhipes do Esporte Clube Cacique e São Geraldo Futebol Clube.

PELEJA SEM FAVORITO

Dificil é para o cronista apontar o vencedor desa sensacional contenda, em virtude das excelentes campanhas que vem fazendo os dois clubes. Ainda domingo último, o Cacique «golcou» o Universo, por 7x2, enquanto o São Geraldo vencia de forma categórica o Eldorado, por 5x3.

ESCALADO O QUADRO DO CACIQUE

O quadro do Cacique já foi escalado para esta luta, o qual salvo modificações de última hora, entrará em campo com a seguinte formação:

Bibi, Wilson e Napolião; David, Oto e Celso; Filinho, Pedro, Jaime, Rato e Ica.

Perdeu a sua invencibilidade o Unidos Futebol Clube

O Unidos da rua Ceres, aceitando um amável convite da diretoria do Galeão Atletico Clube, excursionou domingo último, àquele lindo recanto, para enfrentar o forte conjunto local.

A delegação visitante levou grande assistência que não regateou aplausos aos 22 atletas em campo. Após um primeiro tempo sem abertura de escore, na etapa derradeira os visitantes foram vencidos pela contagem de 3x2, perdendo, assim, o Unidos da rua Ceres a invencibilidade que vinha mantendo a um ano e este meses.

PRELIMINAR

A preliminar, travada entre os quadros de aspirantes, terminou sem abertura de contagem.

UM AGRADECIMENTO

A diretoria do Unidos, por nosso intermédio, agradece a atenção por parte dos desportistas daquela localidade.

Confiança X Jardim

O tradicional Confiança Atletico Clube, de Vila Isabel, enfrentará, amanhã, em seu campo, o Jardim Futebol Clube, de Campo Grande.

Na preliminar, jogarão as equipes de infantis dos mesmos clubes.

A A.A. Bonsucesso aceita jogos

A fim de preencher o seu calendário para o corrente ano, a A.A. Bonsucesso comunica aos seus co-irmãos que aceita jogos pela manhã em sua praça de esportes (primeiro e segundos quadros).

Qualquer entendimento enviar ofícios para a rua IBI número 141 — Higienópolis ou telefonar para 30-2327, chamar o Sr. Paulo, a partir das 19 horas.

Falam os craques...

(CONCLUSÃO DA PÁG. 12)

MELHOR O FLUMINENSE

O que não deixa de ser verdade é que o gremio de Alvaro Chaves, em que pese o valor e a combatividade do time banguense, vai pisar o tapete verde do maior Estádio do Mundo com as honras de favorito.

De fato, o Fluminense segundo colocado, tem maiores possibilidades contra o Bangu, que abaixo da quarta colocação, não se vem mantendo com acerto. Em suma, um bom prelo em perspectiva. Pois os contendores estão preparados para brindar os amantes do velho esporte bretão com um espetáculo digno de registro.

QUADROS PARA ESTA LUTA

Para a peleja de logo mais, os dois conjuntos vão formar assim:

FLUMINENSE: — Castilho; Lafaiete (Cacá) e Pinheiro; Victor, Clovis e Bassu; Telê, Didi, Váldo, Atis e Escurinho.

BANGU: — Fernando; Joel e Jorge; Gavilan, Zózimo e Edson; Derival, Hilton, Zizinho, Decio e Nivio.

Contra um...

GAZETA DE NOTICIAS esteve em palestra com jogadores do Bangu e Fluminense. Aproveitando o ensejo, ouvimos, dentre eles, craques dos mais conhecidos.

De um modo geral, a impressão colhida não poderia ser melhor. Banguenses e tricolores, otimistas, aguardam o entrar com muita confiança e tranquilidade. Vejamos, todavia, como os «players» se manifestaram sôbre a peleja desta tarde:

ZIZINHO: — «Uma partida das mais difíceis. O Bangu precisa de uma vitória que o venha reabilitar dos últimos insucessos. A oportunidade é excelente».

JORGE: — «Fracassamos contra o Botafogo. Acredito que façamos boa partida contra os tricolores».

DECIO: — «Não gosto de dar palpites. Prefiro falar depois do encontro».

EDSON: — «Partida renhida. Tanto o Bangu como o Fluminense vão jogar o melhor. Acredito na vitória».

DIDI: — «Saimos bem na excursão ao Recife. Agora, espero uma vitória contra o Bangu, em que pese o valor incontestável de nosso adversário».

CASTILHO: — «Se jogar, muito farei pelo Fluminense. Se ficar na reserva, desta feita, vou «torcer» como nunca».

TELE: — «Estamos bem. Mesmo sem alguns titulares espero novo triunfo das nossas cores».

QUINCAS: — «Vou empregar-me a fundo em busca da vitória».

Cambio x Mercswiss jogarão, esta tarde, no campo do Maravilha, da Penha

Após um periodo fora das atividades esportivas, o Câmbio Esporte Clube voltará a campo, desta feita, visitando o campo do Esporte Clube Maravilha, da Penha, dando combate ao forte conjunto da A.A. Mercswiss esta tarde.

O prelio que se antecipa como sensacional, isto por que, de um lado o esquadrão da A.A. Mercswiss, lutando para conseguir mais uma vitória consagradora e de outro, o Câmbio Esporte Clube que tudo fará para obter uma reentre vitoriosa.

O Câmbio Esporte Clube, por intermédio do supervisor técnico H. Castelppogi, solicita o comparecimento às 12.30 horas em sua sede, dos seguintes atletas:

Edmundo — Pereira — Boneco — Rosas I — Jací — Vicente — Elias — Rosas II — Vieira — Roberto — Manoel e Homero.

Em seus próprios domínios, o Ceres Futebol Clube, de Bangu, receberá amanhã, a visita do Teresopolis Futebol Clube, de Santa Thereza, com o qual pelejará amistosamente.

PROMETE AGRADAR A LUTA

A peleja promete um desenrolar movimentado, isto por que, mesmo o Teresopolis sendo um clube completamente desconhecido da cronica amadorista, segundo conseguimos apurar, possui, em suas fileiras, craques de valor. Por outro lado, o Ceres, que e mseus últimos compromissos vem jogando desfalcado, em virtude de vários de seus amadores estarem jogando pelos clubes que estão disputando o Torneio Interno da Fabrica Bangu, agora, com o termino deste certame, voltará a jogar integrado de todos os seus valores.

CONVOCA O CERES F. CLUBE

Por intermédio da GAZETA DE NOTICIAS, a direção de esportes do Ceres convoca todos os seus amadores, às 13,30 horas, no vestiário do campo, sendo que os faltosos serão severamente punidos.

* * *

ALIADOS X ESPERANÇA OU ALIADOS X U. DA FAZENDA

O presidente do Esperança Futebol Clube, da Ilha do Governador, nos informou que irá jogar, amanhã, com o Aliados Futebol Clube, também desta localidade, segundo noticiamos em nossa edição de ontem.

Por outro lado, o desportista Adão Ferreira, diretor do Unidos da Fazenda Futebol Clube, de Cascadura, nos afirmou também, que irá à Ilha do Governador, enfrentar o Aliados. Será que existem dois clubes com o mesmo nome, na Ilha do Governador?

Vamos aguardar os acontecimentos.

* * *

CAMPEONATO FERROVIARIO

Prossegue, esta tarde, o Campeonato Ferroviário (Centro Metropolitano dos Esportes Ferroviários), que marca os seguintes jogos:

Sinalização x Elétrico — campo do Deodoro.

São Diogo x Trajano — campo do São José.

Locomoção x D. Pedro II — campo do Bento Ribeiro.

Campo do Cajalba.

Gráfica x Gremio IE-14 — Central de Condutores x Rodoviário — campo do Mendonça Lima.

* * *

NOITE DE SERESTA NO ESPORTE CLUBE CAJALBA

Numa original apresentação das mais lindas melodias dos velhos tempos, com a interpretação de cantores de mais de quarenta anos de idade, os associados do tradicional clube da estação de Padre Miguel terão tambem a oportunidade de ouvir, hoje, cantores da velha guarda do nosso radio.

Haverá ainda, no programa desta noite, a programação complementar.

* * *

G.E. LAR PROLETARIO NÃO TINHA JOGADORES

O Leal Futebol Clube, de Santa Rosa (Niterói), foi, domingo último, enfrentar o Gremio Esportivo Lar Proletario, na Alegria. O Clube local não tinha jogadores para formar seu quadro de aspirantes.

Os dirigentes do Leal não tiveram outra alternativa: botaram a «viola no saco» e voltaram, esperando jogar outra vez com este clube, quando o mesmo arranjar elementos.

* * *

SOCIAIS ESPORTIVAS

Realiza-se, hoje, o enlace matrimonial da Srta. Nair da Silva Malheiros, filha do desportista Joaquim Malheiros, presidente do Aliados Futebol Clube, de Bangu, e de sua esposa senhora Deolinda da Silva Malheiros, com o Sr. Genario Simões, filho da viúva Maria Soares da Silva.

O ato religioso será realizado, às 19 horas, na Matriz de São Sebastião e os noivos receberão cumprimentos à rua Falcão Padilha, 207, residencia da noiva.

* * *

I. P. B. F. C. X GLORIOSO

O campo do Armco Atletico Clube, em Honório Gurgel, será o local do encontro onde será travado, amanhã, entre as equipes do I. P. B. F. C. (Industria de Porcelana Brasil) e Glorioso Futebol Clube.

Para este encontro, o I.P.B. apresentará o mesmo quadro que venceu o Unidos da Mocidade, por 2x1, ou seja,

Sebastião; Jorge e Anão; Ivan, Deoclécio e Paulo; Wilson, Bolão, Onir, Helio e Raul.

CINEMA

(Conclusão da 6ª página)

ção — Leopoldina e Madureira, das 14 às 22,20 horas.

«MEU OFICIO E' MATAR", no Vitória — Leblon — Avenida e Botafogo, das 14 às 22,20 horas.

LUZ E SANGUE» no Rex — São Luiz — Copacabana — Miramar Caricea e Bonsucesso, das 14 às 22 horas.

«AS INFIEIS», no Rivoli (segunda semana), do meio-dia às 22 horas.

«SOB O COMANDO DA MORTE" em Cinemascope, no Azteca — Caruso-Copacabana e Imperator (2 — 6 — 8 e 10 horas) e no Coliseu (3 — 3,30 — 5,30 — (CONCLUSÃO DA 6ª PÁGINA) 7,30 e 9,30 e São Pedro (3 — 5 7 e 9 horas).

«O CRIME QUE NÃO COMPENSA», no Pax, das 14 às 22 horas.

«OS VENCIDOS", no Art Palácio (1,30 — 3,40 — 5,50 — 8 e 10,10 horas) Palácio Higienópolis (das 15 às 21 horas) e Guaraci (Rocha Miranda), a partir das 14 horas.

«VALENTIA DE GIGANTE», no Alvorada e Meier das 14 às 22 horas.

«SOMBRAS QUE VIVEM», no Plaza (a partir do meio-dia) e no Astória e Olinda, das 14 às 22 horas.

«JORNADAS HEROICAS" no Rita —Colonial— Primor — Haddock Lobo e Mascote, a partir das 14 horas.

«O CAPITÃO KIDD E A ESCRAVA», no Ideal, das 14 às 22,20 horas.

«PREÇO DA REDENÇÃO» e «GARRAS ASSASSINAS", no Luiz a partir das 14 horas.

«PORTO DA TENTAÇÃO», no São José — Santa Helena e Fluminense, das 14 às 22 horas.

«A GRANDE NOITE DE CASANOVA», no Rio Branco, a partir das 14 horas.

«A VIRGEM DE FATIMA», no Catumbi a partir das 14 horas.

PREÇO DA REDENÇÃO» e «GARRAS ASSASSINAS», no Guanabara, a partir das 14 horas.

«SEGREDOS DE ALCOVA», no Pirajá, a partir das 14 horas.

«A NAU DOS CONDENADOS», no Marabá a partir das 14 horas.

«TORRENTE DE PAIXÕES» e «CORRIDA AS AVESSAS», no Novo Horizonte, a partir das 14 horas.

EM NITEROI

CENTRAL. — «Meu Oficio é Matar», das 14 às 22,20 horas.

ODEON — «O Machado Sangrento», das 14 às 22 20 horas.

IMPERIAL — «Tormento da Suspeita» e «De Homem Para Homem», a partir das 14 horas.

SÃO BENTO — «Almas Selvagens», das 14 às 22 horas.

ICARAI — «O Porto do Inferno», das 14 às 22,20 horas.

CASSINO — «O Vale dos Reis», das 14 às 22 horas.

GRILL DO CASSINO — «Um Sonho Colorido», das 14 às 22 horas.

SÃO JORGE — «Esquadrão Heroico», das 15 às 21 horas.

PALACE — «A Valsa Eterna», a partir das 14 horas.

EM PETROPOLIS

CAPITOLIO — «Meu Oficio é Matar».

SANTA TERESA — «Calculadora».

D. PEDRO — «A Um Passo da Derrota» e «Francis Entre as Peras».

PETROPOLIS — «Como Agarrar Um Milionário»

CLAUDIONOR PARA A PRESIDÊNCIA DO AMÉRICA F. C. — **Dentro em breve, o América fará nova eleição para a presidência do clube. Segundo vem de apurar êste órgão, em boas fontes, o nome do Sr. Claudionor de Souza Lemos está muito cotado para o maior pôsto do grêmio de Campos Sales**

CONTRA UM BANGU DISPOSTO, o Fluminense defenderá a vice liderança

Melhor credenciado o tricolor - Todavia, o alvi-rubro está bem preparado -- Como deverão atuar os dois conjuntos

ZIZINHO
Acredita no triunfo banguense para a reabilitação

PINHEIRO
Possivelmente, terá Lafaiete como companheiro na zaga

Pela rodada do certame carioca, vão confrontar-se na tarde de hoje, tendo ainda como local o belo Estádio Municipal, em Maracanã, as equipes do Bangu e Fluminense. Sem dúvida, a partida que vai reunir esses dois quadros vem sendo cercada de muito interêsse. Pois alvi-negros e tricolores sempre foram grandes adversários. E, além do mais, está em jogo a vice-liderança.

(CONCLUI NA PAGINA 11)

Estão concentrados e confiantes os rubro-anis

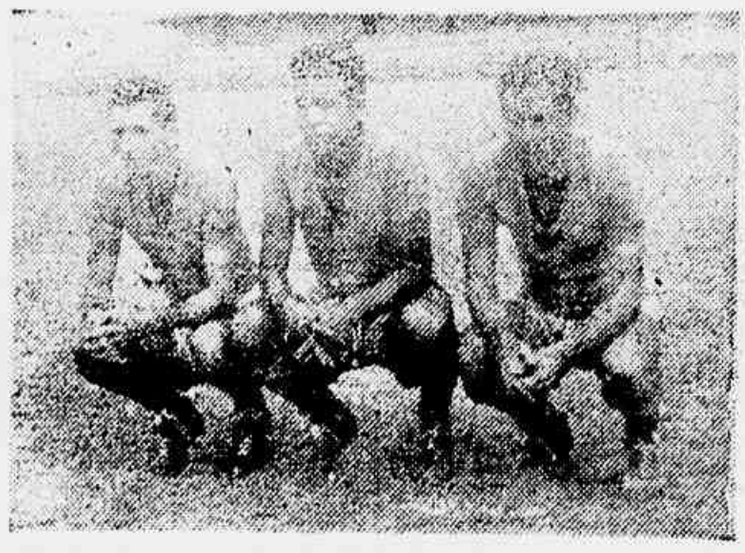

DECIO, PACHECO E PAULO
A grande intermediaria do onze leopoldinense

O Bonsucesso aguarda com muito interêsse o seu encontro com o Vasco da Gama. Aliás, o técnico Silvio Pirilo, que não tem nenhum problema, resolveu concentrar os seus pupilos desde ontem, na Ilha do Governador.

Os craques se acham no Hotel Miramar, local excelente para repouso.

CONFIANTES NO SUCESSO

Os atletas leopoldinenses, bem como o «coach» se acham bastante confiantes e esperam manter-se invictos nos seus redutos. Embora reconheçam o valor do Vasco, ninguém acredita na possibilidade de um sucesso por parte do lider invicto da temporada.

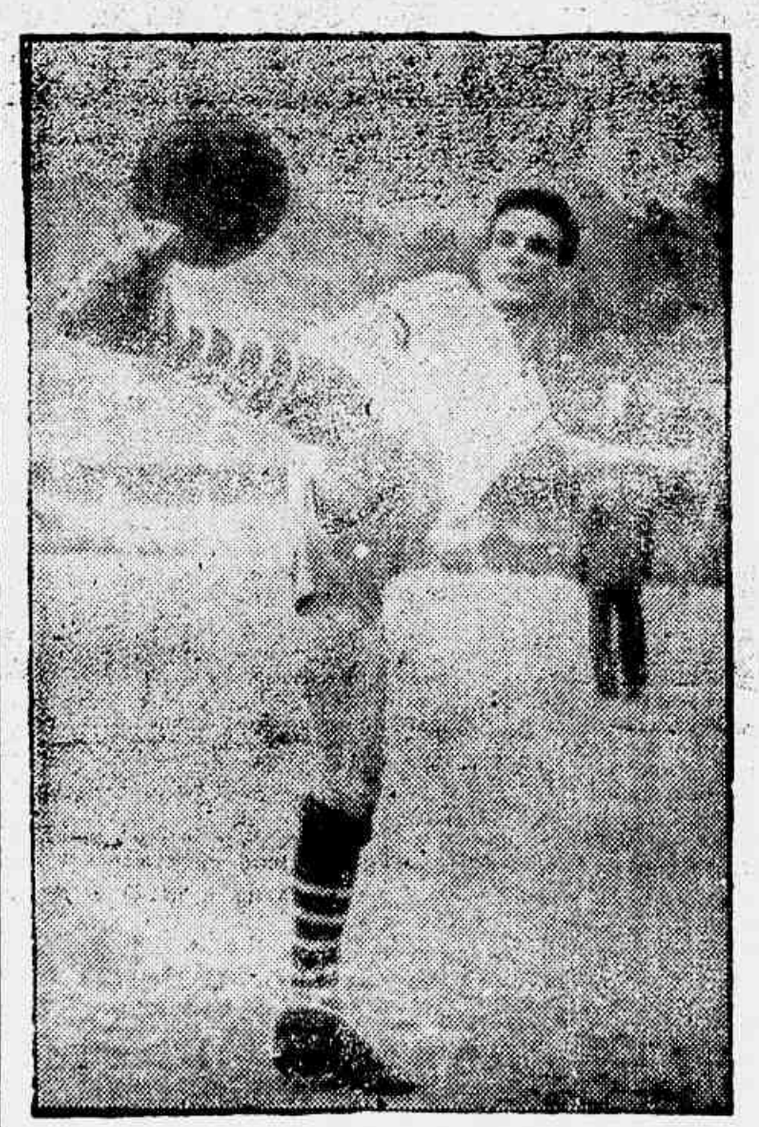

TELE
Um perigo para o reduto final de Bangu

ANO 80 RIO N.º 236
GAZETA DE NOTICIAS
SÁBADO, 15 - Outubro - 1938

O TEMPO

TEMPO — Instavel passando a bom
TEMPERATURA — Em elevação
VENTOS — De Sueste a Nordeste frescos
MAXIMA — 24,6
MINIMA — 18,9

Delegação do Santos vai a Recife

No «Constellation» da Panair do Brasil que no dia 17 partirá do Rio com destino a Recife, estão reservados 26 lugares, lugares que serão ocupados pela delegação do Santos Futebol Clube, que irá à Capital pernambucana.

Ultima decisão na Colina:

Pinga ficará de fora, contra o América

Maneca novamente na meia - Certo o reaparecimento de Laerte - Concentrados e excelente o ambiente vascaino.

O Vasco da Gama vai ter no Bonsucesso, um adversário dos mais difíceis.

E o próprio grêmio da «Colina» não ignora tal situação, daí as medidas que o Sr. Flavio Costa vem tomando com relação ao quinteto de Teixeira de Castro.

PINGA SENTIU

Quando tudo indicava que o meia paulista Pinga viesse a jogar amanhã, contra os rubro-anis, houve inesperadamente, um contra. Pois o craque sentindo a contusão, foi prontamente afastado pelo Dr. Caminha.

MANECA SERA' MANTIDO

Sendo assim, Maneca, que por sinal atuou muito bem contra o Flamengo, estará, mais uma vez a serviço do clube, nessa peleja que se pronuncia como das mais problemáticas para o lider.

LAERTE VOLTARA'

Por outro lado, o medio Laerte, segundo apuramos, conseguiu recuperar-se muito bem, devendo, afinal, entrar na linha média, havendo assim, nova transformação, por motivos imperiosos.

TODOS MUITO BEM E CONCENTRADOS

Os vascainos encerraram na manhã de ontem os preparativos. Mais tarde, ficaram concentrados nas próprias dependências do clube, aos cuidados dos Srs. Flavio Costa e Augusto.

Ambiente dos melhores e ninguém subestimando o adversário, fato muito importante para uma equipe de futebol. E que não poderia deixar de ser, em virtude do valor do Bonsucesso.

PINGA — Ficará de fora, sendo Maneca o seu substituto. Ademir deverá jogar

Falam os craques na hora «H»

Zizinho, Jorge, Décio, Nívio, Didi, Tolê, Castilho e outros desfilam impressões sôbre o cotejo de hoje

(VEJAM NA PAGINA ONZE)

NOSSOS PALPITES PARA A CORRIDA DE HOJE

DO CRONISTA JORACY ARAÚJO, CHEFE DA REPORTAGEM TURFISTA DA "GAZETA DE NOTICIAS"

PICKWICK	— JONAIG	— SCOLLOPS	— 23
OSSIAN	— EL MAYOR	— QUIRON	— 13
LA BALLERINA	— KORALINE	— TARASCA	— 24
L'INCONNU	— IRIRI	— GOYATTÁ	— 14
EL MAMBO	— SEPOY	— ZARIK	— 24
ADMIRAVEL	— JONES	— BAURU	— 13
SIGLA	— SAL AMARGO	— HERMOND	— 12
TUCANO	— ACANTHUS	— GUARARAPES	— 12

ONTEM, À NOITE, NA ILHA DO RETIRO (PERNAMBUCO) BOTAFOGO, 1 x NÁUTICO, 4